夕刊　京城日報
每日一回發行
編輯兼發行人　印刷人
京城府太平通一丁目三十一番地　發行所　合資會社　京城日報社

寄贈　14.6.13　帝國圖書館

魯南殲滅戰着々進捗す

山東南部の重要據點　莒縣城を完全に占領

山西共產軍の南進を粉碎

【〇〇十日同盟】莒縣街道を南進中の牟田部隊の精銳は九日朝停滯店より敗敵を擊破しつつ一氣に二十キロを猛進頑强に抵抗する敵を擊破して同日午後八時半遂に莒縣縣城を完全に占領城壁高く日章旗を飜した

【〇〇十日同盟】牟田部隊の占領した莒縣々城は沭水と共に山東南部における敵一大本據で周統瑛の師司令部が置かれ東部海岸の要衝日照へ通ずる要點であり、かくて敵の本據沭水、莒縣は二つながら我が勇猛果敢な皇軍の手に歸するに至つた

豫期以上輝く戰果

【〇〇十日同盟】魯南平地は昨年[illegible]に敵は莒縣々[illegible]より第三[illegible]徐州戰に先立ち〇〇部隊がこれを利用してジャンクによつて武器攻略した所であるが、その後我が[illegible]を距離し絕好の抗日地帶となして戰は戰略上この地を引揚つたためゐたが最近海州攻略によりその[illegible]敵はこゝを以て北支における抗日は斷たれるに至り[illegible]運動の一大據地としてゐたもので[illegible]しつゝあるのである、當地は物資源は勿論作物も豐富で、戰々たへる若山を連ねる諸山々脈は敵のゲリラ戰に取つて有利な土地であつた、今次日本軍がこの地に掃蕩の步を進めることになつたので[illegible]沿海地域に多大の效果を與へると共に、今後の[illegible]に一大期待がもたれ又軍事的には中西部[illegible]より延び來つた第八路軍の南進を阻りたる譯で、魯南戰局は[illegible]の一大轉機は今正に來らんの[illegible]光に輝かんとしてゐる

沂水占領發表

【北京九日同盟】軍司令部六月九日發表＝軍は六月七日魯南の作戰を開始するや[illegible]、沈[illegible]付近の敵陣地を突破して魯南平地に前進[illegible]の敵を擊滅しつつ猛進九日午後三時敵魯蘇地區の本據沂水を攻略せり、敗敵は各所に四散行[illegible]を驅逐したが、[illegible]部隊は北方、西方、南方に[illegible]しつつあり、軍は更に果敢なる掃蕩を續行中なり

山形部隊突入す

【安邱九日同盟】[illegible]（沂水東北方二里）の敵陣地を奪取し遂に午後三時敵據點沂水に突入、沂水縣城々頭高く日章旗を打ち立て感激の萬歳を絕叫した

水[illegible]破後ひたむきに南進中の山形部隊は、九日午前十一時[illegible]

抗日の本據　一變、親日の街に！

皇軍を再び迎へ喜色に蘇る沂水

【沂水郊外にて九日同盟】九日午後三時沂水縣城を占領した山形部隊の將兵は同日朝來二十キロ近くを一氣に猛進して戰鬪のため[illegible]のやうな顏を汗で眞黑になりながらも沂水市民の喜びに迎へられてゐる、沂水城の西側には沙金で名物の沂河がゆるやかに流れ楊柳の綠があちこちに點在して敵第五十一軍の司令部が遁走した後とも見えぬなごやかさだ、城壁は所々大規模に破壞されて無殘な姿を露出してゐる、山形部隊の將兵にとつては昨年四月以來再び出の戰場でもあり、又當時に引換へ敵の本據となり[illegible]に蹂躙され荒廢した街の姿に一同感慨無量の態であつたが一度皇軍の感謝に沿した市民達は戶每に日章旗を揭げ歡迎の意を表し[illegible]を續く支那軍から開放されたことを喜ぶと共に「大人來了」と皇軍を忘れず喜しがる者もあり、我軍は早速良民保護と宣撫に乘出し抗日の本據を一變して親日の街に蘇らさんとしてゐる、なほ當地には中國共產黨山東省委員會及び蔣介石の設立した抗日赤色軍政班があり赤色機關紙を發行するなど全省赤化反我が後方攪亂の中心點で、于學忠は去る四月沂河沿[illegible]と共に[illegible]抗日軍會議を茲で開催、我が後方攪亂を策した抗日戰線の中樞地であつた

駐英支那大使　暗殺犯人引渡に再び抗議

【ロンドン九日同盟】駐英支那大使郭泰祺は九日午前イギリス外務省にハリファックス外相を訪問長時間に亙つて要談を遂げた、席上郭大使は當日接受した國民政府の訓令に基づきイギリス政府が天津における程錫庚暗殺犯人を臨時政府に引渡すやう天津のイギリス領事に訓令を發したことに關し再び抗議をなした、未だ犯人は引渡されない模樣だが國民政府はイギリス今回の措置は一、イギリス政府が北京臨時政府を事實上承認する結果となり一、憂ふべき先例を作るとの見地から全面的反對を強調したといはれる

吹上御苑の稻作を御親裁

畏し、農民の勞苦を御體驗

【東京電話】天皇陛下には御年吹上御苑の稻作を御親裁あらせられるが　陛下には十日午後二時白武侍從長以下側近者を隨へさせられ御身輕な御服裝にて水田に降り立たせられ早苗を御手に側近者を御相手に畏くも卅分に亙つて百六十坪に及ぶ水田に御田植を遊ばされ親しく農民の勞苦を御體驗あらせられて午後二時卅分頃一天御機嫌麗しく入御遊ばされた

租界は抗日策源地

內田廈門總領事東上談

【台北電話】廈門總領事內田五郎氏は九日夕刻臺北に入着東上の途にある內田廈門總領事は九日夕刻鐵道ホテルに入つたが同總領事は同ホテルで左の如く語つた

我方の五ケ條要求中第一條は既に細目協定まで出來てゐるが第二、第三條は未だ保留されてゐる、第二條の日本人警察官二名增員の件は承認と返答して來たが之等は全く問題にならぬ英米佛三國側は租界を東洋に於る唯一の據點としてゐるやうだが東亞新秩序に對する認識を全く欠いてゐるといふの外ない、新しい事態の下に於て舊來の物をそのまゝ維持しやうといふのが無理だ、租界が排日抗日の策源地となつてゐる現狀は我方として斷じて承服出來ない、鼓浪嶼は廈門と切り離して生存出來ぬ所である、どうしても廈門と相提携して進み得るやうにしなければならぬ、これが鼓浪嶼繁榮のため絕對に必要なことである現地交涉は目下一頓挫を來してゐるが遠からず先方も覺醒するものと思ふ、僕は明後日飛行機で東上する今度の東上は出來るだけ短い期間に最大急行で往つて來るつもりだ、十日すれば再び廈門に歸る豫定である

東郷駐ソ大使　ロ外務次長訪問

【モスコー九日同盟】東郷大使は九日午後四時外務人民委員部に赴き外務人民委員次長ロゾフスキー氏を訪問、北樺太利權問題に關して約二時間に亙り折衝を重ねた

魯南大討伐戰　寫眞＝敵陣に迫る我〇〇部隊勇士【航空便】

わが荒鷲　又復重慶を空襲

敵軍事施設を爆碎

【香港九日同盟】ロイテル重慶來電によれば我が航空隊は九日午後七時〇〇機をもつて敵都重慶を空襲、敵は防空砲火を總動員して必死の防戰に努め敗殘空軍の追擊機は我が荒鷲を迎へて空中戰を演じたが我が猛威の前に軍事都市重慶は甚大なる損害を受けた

市內外數ケ所より發火

【香港十日同盟】中央通信社重慶來電によれば、九日午後〇〇時〇〇方面より二組に分れて飛來、先頭第〇〇機は湖北省西南端の[illegible]を爆擊して市內外の軍事施設に爆彈を投下した、後續部隊〇〇機は〇〇と〇〇機編成の二隊に分れ相前後して重慶に姿を現し、支那側の猛烈な對空砲火を冒して市內外軍事施設を爆擊し數ケ所に火災を起こした、消防隊、警察、市民防空隊等出動消火に努めてゐる

サーチライトの光が交錯

【香港十日同盟】重慶UP來電によれば、九日午後七時十分頃警報の空を衝いて日本重爆擊機〇機が重慶を空襲、續いて同十五分頃〇〇機が市上空に現れ爆擊を行つた同日夕靄重慶は雲低く垂れこめてゐたが、日本機は夕闇の中を市街の中心地區上空に達し、強力なる爆彈を各軍事施設に投下した、この重慶爆擊に際し日本空軍は始めて照明彈を使用し、[illegible]とサーチライトの光が交錯[illegible]、市內には大火災が起り[illegible]を展開した、市內[illegible]一ケ所大火災を生じてゐる、下街方面にも一ケ所大火[illegible]サイレンの[illegible]後八時の空襲解除はカナダ教會のベルを鳴らして知らせた

一先づ矛を收む

黃河畔に壓迫徹底的殲滅

山西南部掃蕩戰　敵の損害甚大

【運城九日同盟】中條山脈を中心に山西西南地區に蟠居せる第百七十師、十七師、獨立第四十六旅、同四十七旅の三萬の敵に對し殲滅戰[illegible]、山崎、木村、[illegible]各部隊は陸の精銳の緊密なる連繫と相俟つて一齊に行動を開始各所で頑強に抵抗を續ける敵を擊破し敵を黃河河畔に壓迫徹底的大殲滅戰を敢行八日朝敵の抗戰據點たる平陸を占領するに及びこの大作戰も豫期以上の好戰果を收め[illegible]し我が[illegible]は引續き附近一帶の敗敵を掃蕩中であるが九日これも完了したので一と先づ矛を收めた三日間に亙る同殲滅戰における我が軍の敵に與へた損害は實に甚大なるものがある、敵遺棄死體四千五百三十六に上り中には敵師長[illegible]長大佐を始め將校多數があり又捕虜の中には某大佐を始め多數將校があつた

衡陽南寧を空襲

【香港十日同盟】湖南省衡陽發中央通信來電によれば、昨九日日本重爆飛行機〇〇台は粤漢線に沿うて湖南省に進入うち〇機は前後して中部支那の軍事據點に爆彈を加へた、なほ廣西省[illegible]九日午前九時[illegible]上空に現れ、市內外に散在する[illegible]及び軍事施設に爆彈を浴びせ多大の損害を與へた

各紙は默殺に努む

法幣問題で國府緊急會議

【香港九日同盟】ロイテル重慶來電によれば上海における法幣擁護の[illegible]の際に重慶側の[illegible]振りは甚だしく、何等の方策もなく、重慶九日の新聞紙は却つて上海[illegible]に關する記事を揭げずこの致命的事態の默殺に努め、又國府財政部に法幣問題について[illegible]すべく緊急會議を開き目下[illegible]中である、なほ國府當局の發表によれば[illegible]法幣問題について[illegible]、右[illegible]は發表されてゐないが、最近の上海における[illegible]銀行[illegible]のものと解されてゐる

英佛ソ協定成立を期す

ボ佛外相言明

【パリ九日同盟】ボンネ外相は十日[illegible]下院外交委員會に臨み[illegible]フランスの外交[illegible]に關し一場の演說を試みた、ボンネ外相は先づ英佛ソ三國交涉に關しても最近の經過を說明、フランス政府は英佛ソ協定の早急成立を期するため[illegible]凡ゆる努力を[illegible]べ、又フランス、トルコ交涉についてアレキサンドレッタ問題に觸れ[illegible]近く佛、土[illegible]協定が[illegible]するであらうと發表した、一方對獨關係についてはフランスの企圖する相互援助條約が[illegible]に平和維持の目的を有つに過ぎず、決してドイツ包圍を目標とするものでない旨を強調した

佛、土協定成立

共同宣言を發せん

【イスタンブール九日同盟】フランス、トルコ兩國は地中海[illegible]防衞協定締結に關しかねてアンカラにて交涉中であつたが、九日に至り交涉は事實上成立し恐らく來週早々地中海における紛爭防遏に關するフランス、トルコ兩國は相互[illegible]去る五月十二日イギリス、トルコ共同宣言に類似した共同宣言を發表することにならう、之に伴行して目下進行中のサンジャック地方におけるフランス、トルコ兩國の協力に關する交涉も近く[illegible]を見た模樣である

赤外線

有田外相は例のゆつたりとした調子で話すので閣議で[illegible]といふ時の閣議はコックリくと睡さに襲はれる、そこで板垣陸相は外相に向ひ「あなたは閣議の達人ですね」とひやかせば外相すかさず「陸相もこの閣議外交で行くと好いですがなあ」とこれにはさすがの[illegible]な陸相も腹を抱へて笑ひこけた【宮崎―有田外相】

時の錄音

警備の巡査が犯人にピストルを發し、到さへ殺傷したる事實に眼を瞑ひ、その犯人が死亡したことのみを取上げての申入れ。

×

こゝらが英國三百年の傳統政策のコツであつたのだ。

×

理非を問はず、押せ押しの得べき線は[illegible]さへ押せば、それを[illegible]を伸ばして來た。

×

時勢は變れど、[illegible]あとの[illegible]、さりとは[illegible]が知れぬ。

×

手を換へ品を替へ、[illegible]ませての[illegible]ももう古い。

×

ゴウンと[illegible]參るべきかな。

×

時、時、時。けふ時の記念日。

魯西亞船（オロシアぶね）【53】

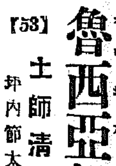

土師清二（作）　坪內節太郎（畫）

怨　讐（六）

黑助の前川の畦道を、[illegible]の方へ歩いてゐた黑助は、[illegible]ことを思ひ、[illegible]が中斷したことを[illegible]へると、[illegible]態になつた。

誰か來るやうな氣配がしたので背後を振向いて見ると、人影が二ツ──ゆつくりと、此方へやつて來る。

（俺を探してゐる奴らしい。馬鹿な奴……）

斬り捨てようか──無駄な──と思ひ返して黑助は、川岸に[illegible]られて廻つてゐる船のかげに[illegible]りて踞んだ。無益な殺生はもう嫌だといふ心持が、黑助を離れさせたのだ。

（鍛冶半兵衛が、無益の殺生だと云つた。半兵衛はどう思つてゐるだらうな……半兵衛の部下が、わしを抑さうとして、わしに邪つ斬されさうとした。あの時わしは……[illegible]弾みで、半兵衛を[illegible]して半兵衛を助けた。助けてやる氣でやつたのか。それとも……無意識でやつたのか……）

（わしは、あの刹那……可笑しかつたことだけは、慥だ。半兵衛はあのやうな男だ、わしが好意を持つて助けたと思つてゐるだらう。半兵衛さん……わしは、それほどお前に好意を持つてやしねえ）

黑助はそんな風に先刻の自分の行動を批判して見るのだ。

氣が付いて見るとこちらへ來てゐた二つの人影は次第に近づき、話聲も聞こえてくるのだ。

（相手ではないと見える）

聞くともなく耳を澄ましてゐる黑助に、二人の話が聞こえた。

「馬鹿な奴でございますね。鍛冶半兵衛といふ奴は……」

「水戶家を笠に被て[illegible]。その鼻の頭を挫る狐だ」

「狐やござんすまい。狸で、はゝゝ。目高が[illegible]」

「彼奴を取つちめてやる。造船所へは町方の手を入れさせぬと威張つた仕返しだ」

「黑助のために七八人殺されたでせうね。その上に火を放けられる。半兵衛さん散々ですね」

「[illegible]は造船所ではない。町奉行所……われ〳〵町方役人の持場だ」

「造船所の奴が町奉行所へ無理で、勝手放題の捕物騷ぎ……黑助を捕つたなら未だいゝ。逃がした上に放火だ。わしはな、放火した奴は半兵衛だといふ事にして町奉行へお屆けする。半兵衛は放火者になる」

「……面白くなりましたね」

[illegible]は、町方同心、與力の[illegible]だ。

[illegible]と燃える、又火の手を上げて來る。

「チヤン〳〵半鐘は鳴る。火消人足が飛び廻る、纏を振る……火事は、全く面白うございますね」

道に立停まつて、近江樣の寮が吐く火の手を上げるのを、二人は[illegible]さうに見物するのだ。

[illegible]と文吉は、[illegible]寺の鐘樓に[illegible]る[illegible]から[illegible]寺で盛な供養が行はれてゐる。施主は造船所の船奉行鍛冶半兵衛だと聞いて出かけて[illegible]きた。來て見ると、既に近江樣の寮が火を噴いてゐた──

「[illegible]は[illegible]へ手を入れさせ[illegible]してゐた……寮が灰になつてしまつちや元も子も無しです」

「或る女の[illegible]で[illegible]匠小せんか。はゝゝ……」

「へえ。さうなんで……」

「いゝ女ださうだな」

「それほどでも……」

[illegible]つてゐるが、火の手の明りがこの邊までとゞいて、[illegible]と文吉の顏が仄赤く浮いて見えるのだ。

その時、船のかげから黑助が姿を出した。さうして打ち崩れた船縁に[illegible]を突いて、[illegible]と文吉の話を聽きつめてゐるのであつた。黑助の顏にも火の手の明りが映り揺れてゐる……。

產額東洋一
ニッサン化粧石鹸
ニッサン洗濯石鹸
日本油脂株式會社

七月號大評判責行飛ぶが如し！
日の出
空の英雄　あゝ藤田中佐　（事變小說）山岡莊八
警視廳詰の新聞記者祕話打明け會
鐵道警備兵の奮戰手記　石塚部隊上等兵　床井藤十郎
五人の兄弟部隊長と五人の兄弟博士
強く生きる修業　佐藤義亮
名士の流す話　大陸日本の歌　栗野中佐
歐洲大戰は果して勃發するか　永戶政治
歐洲情勢早わかり地圖色刷り挿込
魂まつり　現代小說　加藤武雄
ジャングル船　探偵小說　木々高太郎
青春綺談　現代小說　藤澤桓夫
裏切る姑娘　スパイ小說　山中峯太郎
母は太陽　現代小說　森本岩夫
江戶捕物名作集　八丈つむじ風　長谷川伸　新篇坊っちゃん　尾崎士郎　錢屋五兵衛　永井柳太郎
(1) 戀の船路　小島政二郎
(2) 自殺屋敷　角田喜久雄
(3) 銀次登場　野村胡堂
家庭の旗　現代小說　いよ〳〵面白く　山岡莊八
時の人・話題の人　關門海底トンネル物語
海底七千米の世界
双葉山・安藝ノ海決戰記
幽鬼の塔　江戶川亂步
明治天一坊　川口松太郎
南海の祕密　福永恭助
價六十錢・東京牛込　新潮社

神宮の御神體を 全南道に奉遷 けふ嚴かに執行

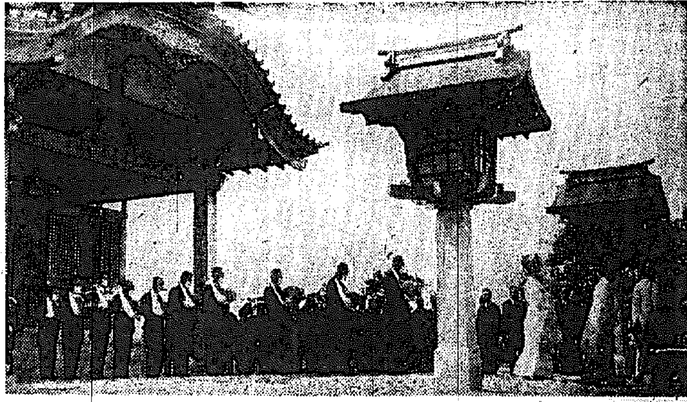

全羅南道では道民に國民精神總動員の趣旨を一層徹底させるため、昭和十三年度より三ヶ年計畫で「一道一面一祠」運動を進めてゐたが、十三年度において百卅三祠の完成を見たので、朝鮮神宮に鎮安してある天照大神、明治天皇の『みたましろ』（御神體）を奉遷することになり、これが奉遷祭が十日午前八時半から朝鮮神宮で嚴かに執行された、之より先九日午後六時五分入城した全南地方課長田原實氏以下面南道三名、神道書記、それから管内各郡から郡守はじめ面長、氏子總代代表等百八十名は一夜を京城に明かし、早朝揃つて神宮に參集、祭典は嚴かに執り行はれた、終つて同九時本町署のサイドカー特別警備隊が警衛のもとに本府、京畿道廳に御挨拶に頂けられた自動車の御神體を行ひ、三十台の自動車に御神體の御鎮座を執り行ひ、京城驛構内に待機してゐる御神體奉遷特別列車に移し、神宮からは特に吉田權宮司以下二神職が奉仕、午後一時卅分京城驛發で全南光州に向け直行した、光州着は十日午後十時三十分の豫定であるが、全南道では十一日道廳會議室で嚴かに鎮祭を執り行ひ、各地元における鎮座祭と同時に御神體の鎮安を行ふことになつてゐる【寫眞＝御神體の奉遷】

百卅四祠完成 田原地方課長談

田原地方課長は語る 國民精神總動員がしきりに叫ばれてゐる折柄、國體明徴と國民精神を規律づけるものは國民に敬神の念を涵養させることが最も喫緊なことゝ思ひまして、昭和十三年度から三ヶ年計畫で一面一祠運動を開始しました、昭和十三年度には百三十九祠を完成する豫定でしたが、事情がありまして百三十三祠と計畫外のが一祠合計百三十四祠が出來上りました、十四年度には六十四祠、十五年度には二十一祠と管内二百十七面に各一祠宛の完成を見ることになつてをります、今回御神體の奉遷に際しては御宮當局をはじめ本府、京畿道當局の特別の御配慮にあづかり洵に感激致してをります

『神さま列車』 尊嚴の氣に充ち南行

十日午後零時卅分京城驛第一ホームに鳴り響く發車ベルを合圖に前代未聞の特別仕立〃御神體列車〃は動き出した、百卅四體の神體を奉安した列車だ、大田行普通列車は三等車に二、三等車々の中間に一台を連結とするが、この日ばかりは大幅の國鐵車のトップに白布もくつきりした一等車が連結されてゐる、車掌室から二人の鐵道部長が顔を出してゐる、列車の前にも京城本町署員が一人すがすがしい姿で立つてゐる

寫眞を撮らして頂けませんか？と思ひ切つて持ちかけてみたら鄭しい御斷の紹介

「やはり不可ないさうです」と濟まなさうな返事だつた、では―と内部拜見を許して貰つたに一等客車の内は神體の椅子席の上に板でもつて俄か造りとは思へない立派な神棚を造り、その上に白木の裝が張り巡らされ室内中には水草模樣の描かれたベンベルグがカーテン代りに垂れてゐて往來の目を下つてゐる、御神體は一體宛白布に柔かに收められてズラリと机の上に並んでゐるのだ、記者はハツと不動の姿勢をとると敬禮した、嚴肅の氣に充ち満ちて二分間とは入つてゐられなかつた、定時―發車、田原課長と警察官の挙手の禮を受けさせられた神體列車は大鐵石の動き出すやうにゴトリ／＼と大田へ向けて靜出立になつた

竹嶺隧道 あす貫通のスイッチ 半島一・延長四粁半

半島第一のトンネルとして難工事が不眠不休の努力により工事を進めてゐた京慶線竹嶺トンネルは、十二日いよ／＼二年半ぶりで開通することになつた、鐵道局ではその日、本局々長室にスキッチを設け午前十時を期し工務局長自らスキッチを入れて最後のシャッター下げを行ふことになつた

竹嶺トンネルは去る昭和十二年一月廿七日から工事に着手、延長實に四粁半、清水、丹那、仙山、笹子に次ぐ我國第五位のトンネルである

なほトンネル南側入口（豐山側）には南總督揮毫の『一視同仁』の文字、北側入口（京城側）には工藤鐵道局長の揮毫を刻した御影石の額を掲げることになつた【寫眞＝南總督揮毫】

北漢山 白骨の謎解ける 兄弟共謀の犯行 九ケ月振りで白日下に

去る昭和十三年九月十六日ごろ、府内新校洞北漢山麓谿谷で、白骨により發見された殺人事件の謎の白骨を繞る戰慄的殺人事件の真犯人が、九ケ月を經た去る七日東大門署に檢擧され殺人魔の正體が明るみに曝け出された、しかも犯人は肉身の兄弟の犯罪であり、府内各署の捜査を尻目に犯人兄弟は他の罪で西大門刑務所に服役、のほほんときめこんでゐたことが判明七日刑期滿ちて出所するところを、西大門刑務所に待構へてゐた東大門署員に逮捕されたもの、なほ共犯（主犯の實弟安某）は目下京城刑務所でこれも他の罪で服役中である【寫眞＝主犯安某】

犯人は本籍京畿道龍仁郡松岳面月谷里前科一犯安某（）（兄）と、同現在京城刑務所一年服役囚安某（）（弟）兩名で、犯人兄弟の自白によれば兩名は十數年前人夫紹介業者の手を通じて內地に渡り長崎縣下の炭坑等を轉々した後去る昭和十年ごろ歸鮮、府內樂園町武道具製造業安某方に職人として雇はれ

弟の

東某（）は往十里馬車組合の書記として勤務中であつたが、生來不良の兩名は身持ち悪く兄の東某が酒色に身を持ちくずし組合の金百數十圓を横領して身邊が危くなると兄の東某がまた弟を救ふため前記勤務先安某方の武具賣上金數百圓を横領、弟の穴埋めをし兩方ともにこの事實が發覺され解雇されるなど悪を働き昨年六月下旬ごろ義務の夜店で食刀を買ひ強盜の目的で汽車で元山に赴いたが元山の刑事に不審がられ京城に逃げ歸り、また同じ

遊興費欲しさから 寫眞師を犠牲に

目的

で仁川に行つたが目的を果すことが出來ず京城に舞戻り、窮々生活に窮するや寫眞師の商賣なことから寫眞師を殺してレンズを奪ひ金にしようと相談一決、獲物を物色中昭和十三年七月六日正午ごろ府內樂園洞に赴き京城府新堂町一九四ノ二寫眞撮影出張所業趙某君（）と杏村町二一〇ノ二〇〇寫眞館出張撮影師某君（）に郊外におびき出して殺さうと山に行かうと誘つたが、斷はられたので失敗こんどは鍾路六丁目一三二ノ二永コダ公園に赴き府內乾晴町三一生寫眞館出張撮影師元敬龍君（）に家族と一緒に府內敦岩町裏の山で撮影をしたいからと誘ひ

撮影

をしたいからと誘ひ七日午前九時ごろから貞陵山に登つたが元君が參道が出來るとの話に恐れをなして犯行、三度目に八日午前九時ごろから府內新設町なるドクター宅で寫眞撮影技師某君（）に逢ひ例の手で誘ひ貞陵裏の北漢山に登山紀念撮影の後同午後五時ごろ下山に當り、貞陵の溪谷に來しかゝつた時弟の東某が持つてゐたステッキで被害者李君の頭部を一擊昏倒したのを兄弟寄つて腕を蹴る殿るといつた殘虐を盡し未だ息の殘つた李を谷に引下し、重い石をその上に載ねて死體を隱した後、李君が所持してゐた撮影機寫眞機一臺（時價二百圓）を

所持

してゐた撮影機寫眞機一臺（時價二百圓）を搾奪、レンズだけを取り下山、府內昌信町中川商店に赴き、前日與論相君から買つた寫眞師の名刺を利して四十五圓で入質、其十圓方面の居酒屋で遊興費に使つてゐたものであつた

大八車で盜む

京城下往十里町二五二尹弘模（）同玄學基（）黃金町五ノ二四六金今俊（）の三名は九日午前二時半ごろ、黃金町五丁目中村材木店倉庫から松板（時價二百圓）を大八車に積み盜み出したところを本町署員に檢擧された

青年修練所の入所期日變更

本年度から設置される總督府中堅青年修練所は、來る八月一日から開所豫定のところ、措置に手間どられる建築物、設備その他の事情から本年度は規定の入所期日の實行が不可能となつたので、左の通り變更實施することゝなつた

第一期 八月一日より同卅日迄卅日間、青年團の指導者（學校職員及道郡職員）

第二期 九月十六日より十一月十四日迄六十日間、國民精神總動員運動の指導者たる青年

第三期 一月十六日より三月十六日迄六十日間、中堅青年

志願兵、遺家族に 軍事扶助法適用

兵役に編入された陸軍特別志願兵及びその遺家族に對し一般の入營應召軍人、傷痍軍人並に軍人遺族に對すると同樣軍事扶助法を適用せしめよといふ通牒が九日内務局長から各道知事宛發せられた

即ち陸軍特別志願兵令第一條の規定により兵役に編入せられ、入營又は應召せる者、及び同令第三條によつて陸軍部隊に編入せられた者の家族又は遺族中生活困難なる者に對しては、軍事扶助法を適用すべきものであるから、扶助を要する者に對し軍事救護事業についても同樣に取扱ひ保護の萬全を期することゝなつたものである

右について内務局社會課では語る 軍事扶助法の適用については志願兵が兵役に編入された場合當然帝國軍人と同様の援護をうけるものであつて、最近これが該當者も出てゐる有樣であるから各道並軍事援護當局者においてこの際一層徹底を期し、内鮮一體の立前からも是非とも萬全を期したい考へである

新東亞の建設に一役 キヤラメルや罐詰も 〃打倒蔣政權〃のレッテルで北支へ

東亞新秩序建設部隊としてキヤラメルや罐詰が一役を買ひ近く北支の檜舞台に登場する聖戰の勝關的趣旨に從つて北中支の文化工作は皇軍の涙ぐましき努力の下に着々と續けられてゐるが、北支派遣軍〇〇部隊では治安の鞏固と新秩序の宣傳を十分にするため支那人向き商品を利用、レッテルに宣傳標語を刷込み一般民衆を啓蒙教化するといふ妙案を計畫、この程日本商工會議所を通じ朝鮮商工會議所へも協力を求めて來た、鮮人向商品は罐詰、菓子、藥、化粧品、文房具、雜貨類その他澤山あるが、會議所では鮮人向として製造はしてゐないが製品されるキヤラメル等も加へレッテルの改刷の出來得る商品部を勵員して宣撫工作に協力することになり、この程直ちに關係業者へ懇談した、『打倒蔣政權』のレッテルを貼つた半島製のキヤラメルや罐詰が北支に巾をきかすのも近いことであらう

オリムピック開催地決定

ロンドン特電【九日發】一千九百四十四年のオリムピック開催都市は九日總會で投票の結果ロンドン、冬期大會はイタリヤのコルティナダンペッツオに決定、また明年の冬期大會場はスイスがスキー復活を承認せぬためドイツのガルミッシュパルテンキルヘンに變更した

漢江に飛込自殺

九日午後十一時頃三坂通二十七番地商會員承大（）の妻李範用（）は、放蕩な夫と喧嘩の末長女貞子ちゃん（）を連れ自殺する旨の遺書を子供に握らして漢江人道橋上より飛込自殺を遂げた

自然に寫す 本一寫眞場 鮮銀前

國民貯蓄に拍車 奬勵局で規約内容を改正

【東京電話】郵便貯金の原動力である國民貯蓄獎勵局は二月二十日から國民貯蓄奬勵運動を目指して大馬力をかけてゐる國民貯蓄獎勵局では、從來の貯蓄規約の内容を改正して一層國民貯蓄に拍車をかけることになり九日各官廳及び地方長官宛通牒を發した

從來の規約ではその貯蓄率が扶養家族を人數によつて分けられてゐたが、新規約では之を一括して扶養家族の有無によつてその率を決定、また從來收入の少い者の貯蓄率は比較的低くかつた嫌ひがあるので之を修正し、總額的に約百分の五を増加、之によつてお役人は勿論のこと各民間團體も一般家庭も之に倣ひ銃後國民一丸となつて銃後奉公に邁進することになつた

この改正規約は本人の收入を五十圓以下、百圓以下、百五十圓以下、二百圓以下、三百圓以下及び三百圓を超ゆる者との六階級に分け、扶養家族のない者は百分の十五から百分の五十五まで又扶養家族のある者は百分の三から百分の十まで、と夫々率を定められ、事變以後月給の昇つた者は増加前の額に對しては右の率を適用、増加額に對する率は別に設け事變前月給が五十圓以下だつた者は扶養家族のないものは自分の廿から百分の四十、百圓以上とつてゐる者の増加額に對しては百分の九十とその額を巨額を押付けるとになり、又サラリーマンにとつてオアシスのやうなボーナスは臨時收入として時局下に思ひ切つた自戒をして、扶養家族のある者でも百分の十以下扶養家族のない者は百分の廿五から百分の七十五の率が定められてゐる

時の記念日……に まゝならぬ汽車

『時の記念日』の十日、大體において時計のやうに正確だと世界中で評判をとつてゐる日本の汽車のうち大陸の動脈半島鐵道はやつぱり時計のやうに時間正確に動いたか？先づ釜山發……これはく…南一列車から遅延だ、以下ぞく／＼と遅れて〃こはれた時計のやうに正確な鐵路〃の面目を踏みにじつためた、この日の成績を數へて見ると左のやうなものである

◇…釜山京城間〃特急〃あかつき〃も午後一時廿五分入城の筈がこれも約九分おくれてなにごともなかつたやうに驛頭も勇ましく最終驛へ滑り込んで來る始末

◇…〃ひかり〃京城驛定時午前二時廿五分着が七分おくれて入城、同卅五分發が五分おくれて發車

◇…新京發釜山行第二列車急行〃ひかり〃は京城定時午前三時十五分着が三分おくれて入城同三時廿五分發も二分おくれて發車する

師範校長會議第二日

師範學校長會議第二日は十日午前八時半より前日に引續き本府第三會議室で開催、左の諮問事項、答申事項の審議を行つた

諮問事項 一、改正朝鮮教育令の趣旨を體し師範學校生徒に一層教育者たるの精神を涵養指導すべき方策如何

聽取事項 一、卒業生の供給（就職）に關する件 一、適切なる教科用圖書使用に關する件 一、附屬小學校における生徒の教育實習に關する研究（を含む）の刷新に關する件 一、附屬小學校の指導の機能發揮に關する件 一、改正朝鮮教育令の趣旨貫徹徹底に關する件

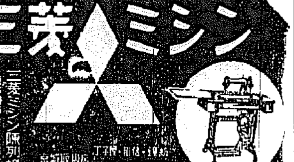

修學旅行が結んだ 内鮮兩女學校の佳話 京城で感激の交驩會

修學旅行に咲いたほほ笑ましい内鮮一體の朗話がある、京城弘濟町京城女子商業學校の生徒が今から三年前關西地方へ修學旅行に出かけたときのことである、ふとしたことから大阪明淨高等女學校の生徒と仲好しになり、それ以來は兩校生徒の間に內鮮生活の樂しい便りが交換された、去る六月八日明淨高女鮮滿修學旅行團の八十七名の生徒が鈴木教諭に引率され入城した、女子商業では校主孫貞鎬、校長金容國兩氏をはじめ全校を擧げてなつかしい大阪の學友を京城驛に出迎へた、九日正午女子商業講堂で女子商業生徒と明淨生徒が一

鷄卵も統制 京城府で販賣機關を新設

京城府商業課では、鷄卵消費十五萬貫を目標に府内の鷄卵業者の生産消費の徹底を期することになつた、一方現在の販賣機構の確立を統制するため中央販賣機關の設置を計畫してゐる、即ち京城府民の鷄卵消費額は一ケ年四十萬貫で京城府内及び近郊における生産額は十萬貫（金額にして三十二萬圓）に達してゐるが、このうち京畿道産は十二萬貫、朝鮮産會は七萬貫他は從來の商人が販賣統制してゐるが、鷄卵價格は販賣取扱者によつてそれ／＼異なり京城地場物もために地方物と同率の價格となつて取引されることになり事實上新鮮で栄養價ある鷄卵が地方物と同一價格となるので、府の意向としては近く販賣統制機關を新設すると同時に中央市場によつて統制販賣させる模樣である

松岡夫人講演行脚

【釜山電話】元男爵夫人久子女史は、滿鐵の招聘により生活改善講演のため十日朝釜山上陸、同日午後二時から釜山銀行集會所における講演を終へて〃ひかり〃で北上したが、ホテルで語る 久し振りに朝鮮の土を踏みました、總てが懐しい思出でございます、特に京城は懐しい土地で何時も子供達ともう一度遊びに行きたいと語り合つてゐますが今回は滿洲各地で二週間の講演を終りましたら來月四、五日頃平壤と京城に立ち寄ります

時の記念日會 日比谷公會堂で

【東京電話】今日は時の記念日―この記念日が制定されてから廿年時局下益々强調される生活刷新は時間の嚴守からと全國各所で催しが行はれたが、この日東京では生活改善中央會、東京府、市、東京商工會議所共同主催で午後一時から日比谷公會堂で『時の記念日の會』が開かれ、全國時の功勞者、生活改善功勞者百六十八名、嚴島改善者卅三名の表彰式が行はれた

心身鍛練も 日支親善を主眼にして實施

北京特電【九日發】北支那派遣軍の示達と在留邦人の要望に添い行はれた北支在留邦人の行動刷新の件は、その後着々實績をあげ邦人から極めて好感を以て迎へられ愈よ日支親善の實をあげてゐるが、引つゞいて七日午後三時から北京信行社で北京在留邦人の指導的階級にある有力者約八十名が會同して『在留邦人の心身鍛錬に關する會議』が行はれ、吉田特務機關長統轄の下に近く委員會を設けて實行案を協議の上直ちに實行に移すことになつた、計畫は精神作興、體育練磨、勤勞奉仕の三項目で何れも日支親善を主眼としたもので、その實行要目は大體次の通りと見られてゐる

一、東方遙拜

一、明治節日に身心鍛錬運動

一、時局病院、道路、神社、佛閣公園等の清掃勤勞工作

一、精神修養講演會の開催

慶北の一部落 五十棟全燒

【大邱電話】九日正午ごろ慶北酒道邊面慶尚面洞二三五郡翁根（）方溫突焚口から發火、忽ち火は附近にひろがり約一時間餘で全部落廿三戸、五十棟をなめつくして鎭火した、損害一千四百圓、原因は焚日の不始末からで罹災民に對しては郡廳、學校、金組等で救濟につとめてゐる

氣象特報

十日午後零時京城測候所發表＝第一區沿岸部は風が強くなる、海上で時々時化る、明朝は弱くなる

仁川の潮時（11日）

	午前	午後
滿潮	一・一〇	一・一〇
干潮	四・三五	五・二五

十日朝の天氣概況

弱い低氣壓は大邱附近雄基沖滿洲中部にあつて不連續線を伴つて東進しつゝある北海道東部にはかなり優勢な低氣壓がある高氣壓は遼西から支那内陸に擴がり小笠原島附近の海上も氣壓が高い半島の東岸は曇其他は雨・北西部は雨・内地も曇勝だが北海道は雲、北部は雨が降つてゐる、氣溫は例年に比し北西國京部及元山は一度乃至二度低く其他は一度乃至四度高い

京城地方【今晩】南西の風曇一時小雨【明日】晴一時曇

仁川地方【今晩】南西の風曇勝ち夜雨がありさうだ【明日】南西の風晴れたり曇つたり

京城溫度（九日）最高二八度六最低一二度四、十日今朝六時一六度四正午廿二度八

登録商標 矢十字葡萄酒
生産擴充 活動原泉
物資節約 經濟飲料
仁川中山商會發賣

時難克服に金剛力!!
金剛力に
金剛飴!!
京城本町
亀屋＝金剛山

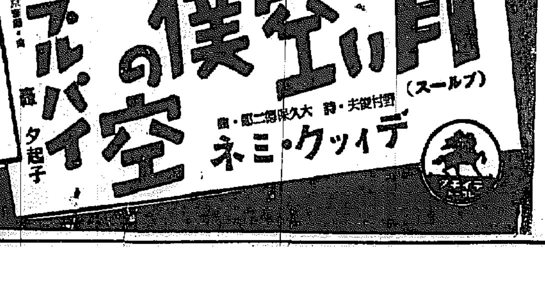

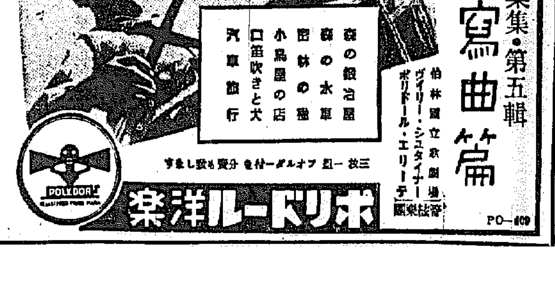

地方綜合版

馬山の強盗 容疑者擧る

【馬山】既報、府內巴町の時計商強盜傷人事件は、以來馬山署で森原署長をはじめ全署員不眠不休で犯人逮捕に努めてゐるが、九日午前中有力な容疑者として內地人某を檢擧、嚴重に取調べを進めてゐる

修水敵前渡河の一夜

八隅部隊工兵軍曹 堀井榮一手記

遮蔽物とて更になく 彈雨の下たゞ前進

歩兵を勞はる工兵隊の辛酸

陣中の堀井榮一軍曹

堀井榮一軍曹は八隅部隊に屬して南支の征野に活躍、或は敵前上陸に、または或はクリークの渡河戰に、歩兵をたすけ歩兵と協力して、あらゆる辛酸をなめ盡してつひに南昌を攻略、入城の感激も新たに想ひ起されるのはその前後、最も激戰を極めた修水の渡河戰であつた、大成功のうちに終つたこの渡河戰において、同曹は二名の部下を失つた、同曹はその英靈を弔ふために、めまぐるしい戰野の中でこの一文を綴り、本社山川支局へ寄せたのだ、なほ氏は本社山川支局の員の實兄である

友人から贈られた寄せ書きの國旗を銃剣の先へつけて、〇〇街からは舟で南昌へ入城した、我々工兵は途中作業であるから歩兵のやうに一番乘りといふやうな華やかさはなく、何時も

緣の下の力持ち的

存在であるが、渡河戰だけは工兵の獨り舞臺である、時には歩兵の將校でも何んでも叱り飛ばし、或は怒鳴りつけるので、先日も「オイ工兵の班長、この間は叱られたつけな」と申されるので振返つて見ると、渡河戰で渡した歩兵の將校であつた、次に記す文は南昌攻略戰の第一日、修水敵前渡河戰の一夜の状況である

☆……☆……☆

南昌作戰に際し徳安方面の戰鬪が一段落を告げ、我々が〇〇といふ小部落へ駐屯してから約〇ケ月、〇〇部隊も到着して戰地に二度目の新年を迎へた、此の間徳安方面の警備や各方面の作戰道路の建設等、工兵獨特な作業に寧日なき日々だつたが、南昌攻略の機熟していよ〈私達が〇〇を出發し約五里の水近くの〇〇といふ部落へ到着したのは〇月の〇〇日、小雨降るうすら寒い日の午後六時頃だつた、今回の南昌攻略に當つては今までに見ない偉大な準備が進められ〇月〇〇日修水支流河幅約九十米の渡河の決行をする前日、丁度一時休の準備が進められた、約十日間降り續いた雨のため、道路いたる所泥濘と化し、馬も車も兵も泥ンコで働いてゐる有樣は全く例へやうのない状態である、戰鬪準備は着々と進み、我々が今回の戰鬪で眞ッ先に渡河させるべき〇〇部隊とは、附近のクリークを利用して〇〇の渡河訓練も行つた、〇〇日は夕暮から夜にかけて修水堤防の間近くまで〇〇舟を運び終つた

明くれば天氣清明

絶好の攻撃日和だ、十二時、隊長から最後の訓示あり、我が砲兵陣地から突如猛烈な砲撃の火蓋が切られた、支那軍は日本軍が徳安、永修附近を攻略後直に修水を渡河し來るものとしてその準備をしてゐたらしいが、それ以來約〇ケ月、たゞ修水を隔てゝ鳴かず飛ばずの日本軍から、突如〇門の砲口一時に火を吐く猛攻撃には、恐らく度肝を抜かれたらしく、敵等にとつては實に青天の霹靂以上だ、砲撃實に二時間、敵のトーチカの吹つ飛ぶのが見える、それを見て萬歳を叫ぶ兵がある、夕暗の迫つた頃いよ〈出發の號令が下つた我が小隊は〇班〇艘を以て歩兵部隊を渡河させるのが今日の任務である、隊長が中央第一舟の正面に立つて目標に向ひ行進する、歩兵〇〇名と工兵〇名が〇艘の舟をかついで工兵の隊長が各々〇艘を指揮中央舟に連絡を保ちながら進んで行くのだ、第〇舟と第〇舟とが私の隊の舟である、約百米進んで一旦統制し再び前進、砲兵は射程を延伸して敵陣の後方を射ち始めたらしい、ヒューン、パチンと敵の小銃彈が來始めた

殘つたトーチカの

中に頑張る敵兵が打ち出したのだ、前岸から約三百米の距から敵彈が盛に來る、敵は既に我々の渡河を知つたのだ、幸ひこの時は彈にあたつた者がないらしいが舟を擔ぎ損ねて轉んだ者もあるらしく、夕暗の彼方から『しつかりかつげ』『前へッ』とどなつてゐる工兵の隊長の聲がする、『あと五十米』と隊長が叫んだ、我々八百米のこの間が隨分長い道中に感じられた、川へ出ればもうしめたものだ、あと一息だ、幸い河原は我々の遮蔽物となる何物もない、身を敵彈の前へさらして運を天に任せた、たゞ前進あるのみである、早い組はもう漕ぎ出した、一刻も早く敵陣へ突入しなければことにはどうにもならない、舟の中では身を伏せることすら出來ないのだ、歩兵〇〇名の命を預かつたと同じ重大な責任を持つ工兵〇名は正に決死の働きである、對岸の敵陣地が火を吹いてゐる『ヤラレタ』『ヤラレタ、畜生ダッ』〇〇名、私の組の歩兵が倒れた、工兵の〇隊長さん、渡河せぬ中にやられて殘念だ』と口惜しがる兵を見ると

軍曹といふ歩兵の

〇隊長である「しつかりしろ、仇は俺達がとるぞ、前進だ」私は夢中で叫んだ「〇隊長玉川がやられました」玉川勝四郎（東京足立區本町出身）といふ、有名な浪曲家に似た名のこの兵は、第〇舟の漕ぎ手だ、舟長、櫓手、棹手、防ぎ綱手と〇艘に〇名ぎり〈の工兵は一人の補欠もないのである、今度は第〇舟から『鈴木がやられました』といふ聲がする、春木金藏（東京府〇〇谷村出身）といふ平常は『魚金ちやん』と呼ばれる愉快な兵も、遂に渡河直前に倒れてしまつた『一人で棹手と防ぎ綱手を兼ねろ、そのまゝ進め！』と命ずるにつれスル〈と手ぐり出した舟が夕暗の彼方へ消えて行く『オイ歩兵、第〇回は對岸へ着いたらしいぞ、舟はすぐ歸るから第〇回目の者は乘り遅れるな』と私は後續の歩兵に向つて叫んだ、突然對岸に爆音が響いた、敵が手榴彈を投げたらしい

續いて四發、五發

近くには負傷者のうめき聲、遠くで何か怒鳴る聲、對岸には既に我が歩兵が突入したらしくワアーッといふ喊聲が聞える、分隊の舟が歸つて來た、第〇舟の舟長坂倉一松（神奈川縣玉川村出身）が『〇隊長、舟が手榴彈でやられてもう使へません、漸く歸つて來た所です』といふ『兵隊はどうなつた』せき込んで問ひかけると『兵隊は大した損害はないやうです、工兵もみんな大丈夫です』と嬉しい答へだ、しかし第〇舟が駄目になつた以上第〇舟によつて全部を渡さねばならない『オイ吉田上等兵（第〇舟長、東京市芝區出身）お前の舟は異常ないか』……『ハイ異常ありません、第〇回目が出るところです』『よし、おい香山上等兵（今日の市滋見出身）越智の舟が駄目で渡河が出來ないから、それで舟が歸つたら引續いて越智の組の殘りを渡すやうに連絡しろ』『よし來た』と威勢のいゝ浪見の兄ちやんは、河原の中を横飛びに飛んで行つた、『山崎と柴野、お前達は何處か低い所で玉川と鈴木の手當をしてやつてくれ』しかし山崎徳三郎（東京北千住出身）柴野忠次郎（横濱市本郷出身）の二人は第〇舟の棹手で舟をやられたが

微傷も負はず歸つ

てきてくれたのだ、彈の來る中で戰友の介抱が始まる、『彈が離れません』と私の身を案じて河原の砂を掘り始める、自分の危險を忘れて私のために壕を掘つてくれる……

……これで日本兵は强いのだ、續々と上陸する我が歩兵の姿に、敵が敗走を始めたらしい、彈も來なくなつた、最後の歩兵と共に私も乘舟して對岸へ渡つた、敵陣へ駈上つてゆく歩兵に『オイシツカリ頼むよ』と叫んだ、他の分隊は幸ひにして一名の負傷者もなく、無事渡し終へて〇隊ごとに集結してゐる、私の〇隊の正面が渡河で一番困難な所へぶつかつたのだ、渡河は終つた、しかも大成功！工兵では私の〇隊〇名が負傷しただけで外はみな無事『良かつたネー』『よう御めでたう』とみんな手を握り、肩をたゝき合つて喜んでゐる

この夜我々は占領

した部落附近の壕中で一夜を明したが、上陸後間もなく敵の砲兵陣地から我々の頭上に物凄い砲彈の嵐を見舞はれた、夜があけて壕から出て見たら、卵の上から三米と離れてゐない所へ敵彈の落ちた跡がある、〇〇の東流の渡河戰の壯烈、南昌の苦心等々……書けば盡きないが、今は我々南昌攻略の第一日の思ひ出深い修水支流の渡河戰の状況だけに止め、またの機會を見て書き送る、攻撃を考へてから渡河終了まで、時間にしたら約四、五十分、我々生涯の經過時間に比べれば實に九牛の一毛に過ぎない僅少な時間だが、戰爭の體驗者にあらざれば絶對に味ひ得ない所の人間として最高最善、努力、これ等の最高最大なものを味ひ得た時間であると思ふ、いま南昌へ入城、過ぎし戰爭の日を想つて感無量です、〇〇日の渡河戰に、更に〇日東流の渡河戰に勇敢に働いてくれた私の直屬の部下に深厚の感謝を捧げ、且戰死者上等兵竹中歐藏（福岡市網島町出身）上等兵坂下金太郎（埼玉縣加須ケ谷出身）兩君の英靈を弔ひつゝペンを擱く

國債へ突進！銃後の誠

南鮮初の大口豫約

釜山の立石良雄氏が二萬圓

【釜山】南鮮最初の大口國債豫約……釜山商議會頭立石良雄氏は來る十三日から賣出開始の東亞公債千圓券二十枚購入を富原釜山郵便局分室局長と豫約した、南鮮最初の大口豫約として東亞公債消化の先を飾る記錄である、有局當局はその半額を消化することが出來た

大邱もすでに半額を消化

大口豫約あひ次ぐ

【大邱】四萬千四百圓の第十回賣出した小野元太氏の五千圓大口國債豫約申込を手はじめに府會議員の郵便局では大邱郵便局ではいよ〈十三日から右國債の大賣出しを開始し府民の愛國心にまみえることになつたが、早くも同五千圓、增田定吉、李相燕兩氏が二千圓、その他小野嘉勇、砂田誠一、松原ら九日から今回大邱府協議員に正印の各氏がそれ〈申込參加してゐる

小賣店免許制

大邱商議で懇談

【大邱】商工會議所では八日商業部會を開き以前から問題とされてゐる小賣店免許制につき意見を交へたが、右については今後の新設店に對しては何かの制限を加へ、濫設防止をなすのが當然であるとの意見が表面化して來たので、同會議所では近く商業組合令の發令に伴ひ大邱商店街の總同化を強調して新設店に對の整理を促す意向である

誇るは科學防衛陣

西鮮防空演習本訓練第二日

三橋局長も狀況視察

【平壤】西鮮防空演習は猛烈な敵飛行隊（假想）の來襲に備へ緊張裡に入つたまゝ本訓練の第二日（九日）を迎へた

南鮮日陣を誇るわが防護陣と猛烈な地上攻擊にかなはぬと知つた敵機（假想）は、今度こそは、と朝から間斷なく死物狂ひで來襲し平壤の中樞地帯には容赦なく焼夷彈毒ガス彈がばら撒かれた、然しながらわが防護團の訓練目ざましく直ちにこれを處置したゝめ敵機（假想）は何等得るところなくいよ〈退却となり新手を加へて連續的の猛襲を行つたが、防衛射擊の猛烈さと照準さになか〈近寄れず、盲彈を投下したのみで遂に逃走した

斯くの如く息つく間もあらぬ猛烈な敵機（假想）來襲に對處し夜間の警戒を迎へたが、忍びよる薄暮と共に防護團は一段と緊張し夜間來襲に備へて警備の陣を整へいざ來れと銃を持して待機する、既にこの夕陽はこの無氣味さの中に西山に落ち、濛氣の闇が平壤を覆ふころ平壤の燈火管制が行はれ全市は一瞬にして光を失つた、やがて鳴りひゞく空襲警報と同時に轟々たる爆音が聞え、全員サッと緊張する間もなく敵機飛來（假想）は〇〇に、市の燈火を明滅させつゝ上空に姿を現はし先づ照明彈を投下して重要箇所を照し、徹底的に容赦ならぬ猛爆擊がはじまつた、要所々々に待機のわが防護陣から探照燈の強烈な光芒に捕捉されつゝ打出される機關銃、高射砲のひゞきいよ〈猛烈を加へ敵機（假想）はこの完璧の警備下に遂に爆撃を止て退散するに至り科學的防衛陣の示威を遺憾なく發揮して本訓練第二日を空襲警報のまゝ終つた

なほ三橋警務局長は大野政務總監の代理として訓練狀況の視察と講評を行ふため九日午後二時鐵道自動車で平壤府廳に到着、直ちに道廳に至り訓練狀況を聽取の上、平壤府廳に防護本部を視察し、それから南山小學校の中央分團指揮狀況、山手町家庭防護組合を視察し、鐵道事務所も視察したが、夜間は午後八時頃所のホテルを中心に燈火管制下の市街を視察、午後十時ホテルに引上げた

【寫眞＝平壤防護團の活躍】

旱害のあと今度は水害

死者も二名、平北各地の豪雨禍

【新義州】朝鮮名物旱害續きのはしり、六日夜から降出し八日までつゞいた雨は、平北における一滴千金の慈雨ではあつたが、一部上流地方では豪雨となり上流中江鎭における鴨綠江の水位は一・五米の增加で、そのため交通杜絶した道路あり、部所に山崩れや、岩石崩壞あり、そのため交通杜絶した場所も少からず、慈城郡では死者二名に家畜少數の被害など被害を起してゐる、十日朝までに道警察部に入つた情報は左の通りである

▲中江鎭署管內＝慈城郡長土面湖上洞では七日の集中豪雨のため地盤が弛み湖上湖部落上手に山崩れあり、土砂まじりの濁流に流され民家全壞二戶、半壞一戶、豚十三頭、鷄八羽等の被害あり、そのために死亡二名と負傷二名、更に長土面方面では田、畑の被害二十八ヘクタールに及び損害五千圓、また中江鎭上流二十二粁の仲興洞の渡越二等道路は山崩れのため路面五十五坪、高さ二十尺崩壞、定期自動車は運行を中止してゐるが復舊には一週間を要する見込み

▲慈城署管內＝延坪上流十五町の慈城、土城間道路は山崩れの箇所約百米埋沒、深さ十尺高さ六尺位の岩々がごろ〈ころがり交通全く杜絶した、江界土木出張所から現場に係員が急行復舊に努めてゐるが修理は十日間を要する見込み、なほそのために中江鎭──慈城間、慈城──土城間の定期自動車は運行不能で、引かへし運轉中

▲厚昌署管內＝厚昌郡七坪面竹田洞の厚昌上流二百五十米の沿岸道路は山崩れで埋沒、牛馬の交通は不能となつた、そのため同郡定期自動車は徒步中繼で運轉中であるが、復舊に三日間を要する見込み

水營海水浴場開き

【釜山】海は招く……いよ〈水泳しい季節を迎へ釜山鐵道事務所では來る七月一日同所直營の水營海水浴場開きを行ふことになつたが、今夏は同海水浴場施設の大改善を行ひ浴客誘致に積極的に乘出す

朝鮮語試驗

【新義州】平北道では來る廿六日午前九時から道廳會議室で本年度朝鮮語乙種試驗を施行するが、願書の締切は十日

冷害は杞憂

咸北の農作物の發育狀況

全般的にみて良好

【羅南】先月中旬ごろから氣温低下し、海岸地帯は濃霧に襲され、農作物の發育が懸念されたので、道では各郡に各農作物に亘り發育狀態につき詳細調査方を依賴したところ、本月一日現在の道內概況は左の通りで、主要作物は成績良好となつてゐる

▲降雨量 鏡城、明川、吉州、城津多く、茂山、鐘城、慶源は少し

▲道內全般の作育狀態 大豆良、小豆、栗、黍、稷は普通、粟、大麥良、稗、燕麥、馬鈴薯は普通、馬鈴薯良

▲咸北の狀況 南部三郡は良、北部（會寧方面）旱害の虞あり

平壤競馬

第五日目の成績

【平壤】平壤春競馬第五日目は七八兩日を休み九日午前十一時から開始した、成績は次の通り

▲第一抽新（一、六〇〇）五頭立 1、リキソウ（藤田）二分二秒五分ノ三 2、コイサミ（前谷） 3、トヨクノ（川上） 配當單十六圓半、複1、十三圓2、二十八圓半

▲第二抽新（一、六〇〇）五頭立 1、コウザン（打越）一分五十九秒五分ノ二 2、シンマルジョウ（岡本） 3、ナナ（武田） 配當單十一圓複1、十一圓2、十

▲第三抽古（一、六〇〇）五頭立 1、エイユウ（武田）一分五十九秒五分ノ四 2、チヨマル（森） 3、コマイサミ（眞村） 配當單十四圓半、複1、十二圓半2、十二圓

▲第四新呼（一、八〇〇）三頭立 1、シンマツ（劉田）二分十三秒五分ノ四 2、イボモリ（川上） 3、イワカツ（武田） 配當十八圓

▲第五古呼（一、八〇〇）三頭立 1、テンコク（藤田）二分十一秒五分ノ一 2、トウシン（堀口） 3、カズユキ（小野） 配當十圓

▲第六、抽新（一、八〇〇）三頭立 1、ナンザン（藤田）一分五十八秒五分ノ二 2、ハナツ 3、ベキ（剛田） 配當十二圓半

▲第七、抽古（一、八〇〇）五頭立 1、シロハト（眞村）二分十一秒五分の三 2、オールインター（高木） 3、テレビジヨン 配當十圓半

▲第八、抽新（一、八〇〇）三頭立 1、キヨクトウ（武田）二分三十五秒五 2、イサミコマ（中野） 配當十圓半

▲第九抽新特（二、〇〇〇）五頭立 1、サイモンド（恒田）二分三十一秒五分の二 2、カチヨウ（武田） 配當單十二圓、複1、十圓半2

▲第十、古呼（一、八〇〇）三頭立 1、ヨウナス（內田）一分九秒五分の三 2、フワイヤ（武田） 3、タカラ（岡本） 配當單十

▲第十一、香新古（一、六〇〇）2、ミスロング（內田）一分五十七秒五分の二 3、ボウサキ

▲第十二、抽古（一、八〇〇）八頭立 1、アイチスピード（武田）二分十五秒五分ノ二 2、マエバタ 3、ロツクモンド 配當單六十九圓半、複1、十圓2、十九圓3、十圓半

不手際な小細工

紙幣僞造犯お繩

飲食店で釣錢を騙る

【新義州】珍しく紙幣僞造してゐた賊が平北に捕縛、去る三日夕刻楚山郡古面の飲食店李錫九方で二圓三十五錢の飲食をなし拾圓紙幣一枚を出したが店主が胡亂なために怪まれ釣錢五圓のみを持つて逃走した事件があつた更に同時刻同面大水洞の飲食店で二圓五十錢の飲食をなし同じく十圓紙幣で支拂ひ釣錢七圓五十錢を騙取した事件があり、楚山署では鋭意犯人捜査中八日午後楚山郡で犯人二名をそれ〈逮捕目下その入手の經路につき取調べを進めてゐる

無許可床屋

【大邱】府內の理髮業者は五月九日から今月七日までの間無許可で營業してゐたことが判明、目下取調べ中

庫底に火事

【元山】六日午前零時五分頃庫底附近から發火、烈風のためたち處に延燒し全燒三棟、半燒一棟を出し午前二時半鎭火した、附近には郵便局、警察署、鐵道官舍、驛舍などもあり、一時は大騷ぎであつたが、損害は目下調査中だが約一萬二千圓、豚二頭が燒死した

滿鐵庭球軍

全大邱と一戰

【大邱】半島庭球界に君臨する滿鐵庭球部は大邱庭球協會の招聘に應じ十一日來邱、三日町コートで全大邱軍と一戰を交へる事に決定、庭球人氣を沸かせてゐるが、全大邱軍は半島下に屈指の選手を揃へて如何に敢戰し喰ひ下るか興味津々、ファンの血を沸かすに十分なものがあるメンバーは左の通り

▲滿鐵軍 ▲全大邱軍

忠南辭令

命地方産業師 河東市▲命臨時地方療養所金洞夏▲命知事官房文書係勤務 命地方稅先技手道立大田醫院勤務 高島正左▲命道廳自長項港修築事務所勤務 松尾一▲依願免職 森川三郎、金井トミ子、堀內英一、休柳相、樋口實、滿文鎬、李晋長尾寅

「咸北史話抄」本日休載

就職難は昔の夢

世は正に求人難時代

【新義州】就職難時代は昔の夢となり今や求人難の時代となつた、この状況を府立職業紹介所の五月中の統計に見ると求職者百三十八人に對し求人數百十六人で求職者が二十二人多いといつた數字ではあるが、これは求職者の方で求人側から取消しを申し出た結果で求人數が多いことになる、その內容を細別すると田舍出や小學校出の少年店員を求める者五十五人に對してこれに就職希望者六十七人で僅か十二人の隔たりがあり殆ど一パイ〈の状況、女中、飯炊き子守などの戶內使用人は求職者三十人に對してこれを求める者三十七人で七人の不足があり十木及び建築業の技術者になると求人數二十人に對して求職者は僅か六人といつた技術者難ぶりで、求人者側では從來のやうに人物の好し惡を選ぶやうな贅澤は許さなくなつてゐる

地主の寄附

【全州】金堤郡金山面甲峰里の地主は、本年二月本籍地より轉居した際、山外面防護團へ三十圓計千五百二十圓の寄附をなし、一般面民を感激させた

法院檢事局監督官會議

【大邱】慶北法院管下の監督官會議は九日午前九時から大邱覆審法院で開催、覆審法院長、檢事長等出席の下に各事務の打合を行ひ午後四時會議を終了

畑に棄兒

【平壤】八日朝府內東大院里附近の畑中に生後約一週間ぐらゐの男嬰兒が捨てゝゐるのを通行人が發見屆出た、可愛らしい男の子で保護を加へてゐるが不義の子か、それとも生活苦のためか同署では無情な親を探してゐる

優秀漁船を引具して

二百浬の遠洋漁業

鷄林丸、咸北の延繩漁爭覇戰へ

【大邱】慶北水產試驗船鷄林丸は遠洋漁業の鱈延繩漁場たる七月に入つてから、延繩漁船のうちから優秀漁船を選抜し根據地を日本側から約二百浬の海洋調査、漁場調査を行ひつゝ延繩船を引つれ咸北沿岸への遠洋漁業を企てることゝなつた、咸北に於ける根據地は清津港で、この期間約四十浬に亘る漁場で同地方の漁船及び內地出漁船と互に延繩漁爭を行ふが、慶北としてははじめての計畫である、出漁船は道內の鱈延繩漁業者中から優秀漁船十隻乃至十五隻を選抜して一團として引率する、出漁期間は七月十六日から八月十五日までの一ヶ月間で根據地は清津港

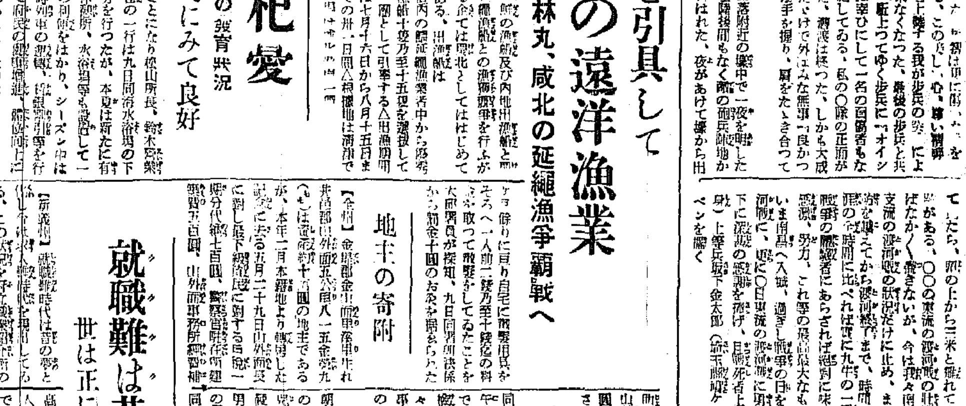

趣味と學藝

永田春水氏筆

鮮展の西洋畫【下】

—特に半島出身者の精進を望む—

權藤種男（帝國美術院無鑑査・洋畫家）

『母と子』『T婦人』（伊藤慶丸）デッサンもたしかでよく出來る人と思ふが、色にうるほひがないので、少々かたく見える。今少し艶をもつて描いてほしい。

『石佛』（安武芳男）なかなかうまく描いてゐる。特に色感がよい。たゞ中央の部分を今少し確實に描寫してほしかつた。

『窓畑』（菅原永）非常にしやれた繪だ。例のボナールの繪の様だが、描きたりない繪の方がよい。

『愛郷』『裏庭』（李仁星）『裏庭』は場中一の大作で、畫に於ても特に最も優れた作だ。缺點はあるが、これ等の作を作る若い人が半島に居ることは心丈夫だ。色も美しい。デッサンもしつかりしてゐる。あの大作に對する熱を冷さない様に將來への精進をのぞむ。

『試作裸體』（金輔鉉）非常に眞面な態度で、その制作態度には感服する。あの力強い腕で何かまとまつたものを描いてほしい。

『子供達』（中野三郎）この繪は特選中最も傑出した作で、纏綿のない繪だ。よくまとまつてゐる。陰影達者に繪に描いてゐるのがうれしい。風景の方も大變うまいのだが、色彩のためか使用の油のためか、色がくすんで陰影の見る自然と異る氣持がする。今少し素直に自己の感覺を現はしてほしい。

『文學少女』『黄衣』（金仁承）二點とも素直な繪だ。色彩もデッサンも確だが、何だかあまい氣がする。繪の表情のせゐか、まとまつてゐるのは『黄衣』の方だ。李根、沈君等と共に將來發展を背負つて立つ人だ。折角精進を望む。

『種物賣』（趙德一）非常に美しい繪だが、あまり器用すぎて輕い。今少し實感をつかんでしつかり描いたら立派な作が生れることゝ思ふ。

『あぢさゐ』（木村光江）大變美しい繪だ。女性の作として上乘のものと思ふ。

『雪月花』（三木弘）服飾會中唯一の異色ある作だ。鄕愁的な色彩、力強い物體の表現等、さすがに鄕土の風俗を畫面に表はしてゐるが、今少し主題をはつきり表にしてほしかつた。出來れば雪月花をやめて花一點にしたらと思ふ。

『市場風景』（津田數馬）非常にうまい。よくまとまつた繪だ。畫面が大きかつたらまだよく見えたらう。

『朝鮮所見』（伊東正明）相當うまい水彩畫だ。感じはよいが、あまり器用に描くと何かなくなる。今少し色をつかつてほしい。

『家族達』（山下一郎）力の入つた作だ。今少し色彩に注意してほしかつた。畫面が何だかきたなく見えてほんとのよい感想が見えない。

『赤い建物』（李鳳湖）水彩の內で唯一の色ある繪だ。稚氣はあるが色がよい。

以上一巡して、目についた作について感想をのべた。また見落したよき作があつたことと思ふ。兎に角若い半島出身畫家の進出に瞠目したが、特に李仁星、朴榮善、沈亨求、金仁承、金鍾瓚等の諸氏の將來の精進を願ひたい。

四大家 日本畫の展覽會

けふから三越で開催

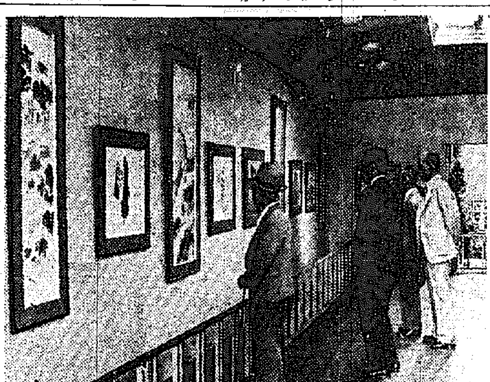

初夏の朝鮮へ大陸觀光に來た日本畫壇の池上秀畝、矢澤弦月、永田春水、山川秀峰四畫伯の近作展覽會は十日から三越五階ギャラリーで蓋をあけた、いろいろの事情で時間はなかつたが斯くも多數の大家自身が揃へ來つた作品の展觀は珍しく、それだけまた力作揃ひである。矢澤弦月氏の尺八絹本二點「春霽」と「霧月」は共に南畫派の味を傳へて新しい境地を拓いてゐるところが面白く、永田春水氏の尺八絹本、紙本三尺に六尺の[illegible]は一は瀟洒な味、一は大膽な構圖が目を惹く、山川秀峰氏の二尺絹本[illegible]及び「娘道成寺」には共に本格的な美人畫の品位が示され、[illegible]は紙本ながら美人畫の味がよく出てゐる、特に池上秀畝氏の「金剛山」[illegible]は絹本尺五幅及び二十一尺といふ最大の雄篇であらう、各作家の出品合計で約二十點、鮮展と併せて觀るのも意義が深いであらう、なほ十一日からは同三越で一行と共に來た版畫の大家川瀬巴水氏の版畫展が開かれる【寫眞は五階ギャラリーの四畫伯作品展覽會】

細田民樹氏 渡滿の途來城

大陸視察の途にある作家細田民樹氏は九日〃あかつき〃で來城、十日午前本社來訪、左の如く語つた

若くして散つた大陸開拓の[illegible]途のことを調べるのが目的で、活動地域などは映畫にするため撮影班も連れて來ました、四十日間位の豫定ですが歸りにはまたゆつくり朝鮮も見て行きたいと思つてます【寫眞=細田民樹氏】

不連續線

女の靴下

女の靴下の色は、年々流行が變つて來ます。

黒からチョコレート色になつた時代もあれば、淡い小豆色に移つたこともあり、ほとんど素肌と變らぬ肉色が喜ばれたこともありますが、今年はまた、肉色がかつたものが流行してゐます。

流行を追ふ女は、何うしても新しく見えます。

肉色が流行しても、チョコレート色を守つてゐる女には、何となく親しみが持たれるものです。

たゞ、ノー・ストッキングといふやつは、如何なる時にも感心しないばかりか、反感が湧きます。

靴下を穿いてゐるのか、ゐないのか、傍へ寄つて見なければわからぬ場合があります。しかし、わざく近くへ寄つて行つて、しげく眺める譯には參りません。

そこで、ふくらはぎの後に、縦に筋が通つてゐれば、如何に薄地のやうに見えても、それは靴下を穿いてゐる證據で、その縦の筋がなければ、ノー・ストッキングだと思つて差支へないやうです。

ところが、その縦筋が通つてゐながら、靴下を穿いてゐない女を見たのは意外でした。

買ひたくても買へない靴下故か、脚を肉色に塗つて、縦く縦目らしいものを描いてあるのです。

街を歩きながら、こんなことに關心を持つ私は恥づべきですね。

早春スター 大活躍時代

歐米でも大女優といへば殆ど三十才前後とする年增に限られてゐたが、ダービン映畫に端を發した思春期ものゝ擡頭でスタア賣出しの年齡が低下されてゐる、卽ちアメリカでは〃オーケストラの少女〃のディアナ・ダービンが十六歳、フランス昨年度の名畫〃格子のない牢獄〃で第一線に乘り出したコリーヌ・リシュエールが十七歳、日本では〃綴方教室〃の高峰秀子が十五歳で賣出し、〃土〃で名を擧げた風見章子が十七歳で見出され、近く封切られる〃早春〃でも立派な演技を見せてゐるがウファのスタア陣に加はつたザビーネ・ペータースと、ゲラルディイーネ・カツトは何れも十六歳、これによると歐米でも日本でも十六歳前後の早春時代を迎へた少女が大スタア顔負けの活躍してゐるわけである【寫眞=高峰秀子】

京日歌壇

晩春初夏詠　北原白秋選

仁川　藤島杜子夫

支那街の青き窓々鎖しをり黄塵を運ぶ風日暮吹く

喚起し黄沙靄りの海上に今日出帆の汽笛響り居り

仁川　小池雅夫

朝の鴎の中に泳げる艀舟ゆきつゝ出帆するも

殘潮の若葉輝きて鳴く山の日影を上り下りする

京城　有賀喜代子

張りきて夕べ流しき鶯の聲に聽きたる香り燭く夜

若竹の花芽かぞへて晴日中に房子はうごかず立ちてゐるかも

京城　あき・ふかみ

水すまぬ代田が黒く光りゐておたまじやくしの二つ三つ見ゆ

紅色の花菖蒲となりし日の明るき事務室の窓

京城　津森妙子

庖丁のもたり柔かきたけのこの匂ひ幾日經へて手に殘る香

西空に月かたぶきてこの夜半を靜に立つ花は梛の花かも

夜の闇に匂へるものゝ清らかさ泰山木の花咲きぬらし

京城　河野芳技

風かをる若葉の里やこゝらに見えかくれつゝ鯉のぼり立つ

ひそやけき小鳥の聲をきくものか若葉の山にひとり入り來て

夏季雜詠 六月廿日締切▲官製ハガキに一人一枚三首限り認め京城日報社學藝部「京日歌壇」あてのこと

バックミラー

鐵道局の招聘により入城した日本畫の山川秀峰氏は、あれでまだ大阪から西へ來たことがないといふのだから、正に二足飛びの大旅行だつた譯だが、これをまた同行の川瀬巴水氏が面白がつて汽車が瀬戶內海あたりを通る時、窓外の島を指さして『あれが釜山だよ』といへば秀峰氏『思つたより小さいね』と感心したとか、それを聞いた鐵道局の前田技師が『金剛山へ行けば北京が見えますよ』に『もう騙されませんよ』とそれでも半信半疑の體

我等の立場

國民文化研究所創立の趣旨

具乙會

我等は日本國民なり、自國の眞姿を知り、その世界的地位と使命を自覺し、國民としての『務め』を盡さなければならぬ、何人も國民たるものは國家の休戚と自己の生活を切り離して考へてはならぬ、これには何等の詭辯、遁辭、辯解をすることなく、肇國の精神、八紘一宇の大精神に向つて邁進すべきである

今日の日本は世界の日本である日本精神は偏狹なる國粹思想ではない。古今に通じて謬らず、中外に施して悖らない普遍的な「和」の精神である、それは「內鮮一體」と『忠孝合一』を中核とした大和民族の國家理想であり、その本質は決して外國文化の機械的結合ではなく、その生命的同化を意味するものである。偏狹な敵化主義者は斯の如き日本精神の眞髓を正しく認識することは出來ない。從つて彼等は今日の日本國民をして歐米依存主義の狹隘の中に徊々迷はしめつゝある。我等はこれを我が國體の本義に反する傾向として既に戒めねばならぬ

日本精神が單なる概念や思想でないのと同樣に內鮮一體も決して單なる理論や思想としては把握出來ない、それは直觀的な、生命的な行爲の問題として信念と熱情を以て受け入れなければならぬ

朝鮮の民衆は內鮮一體を實現すべく可成り積極的に進んでゐる、時局の折柄多くの銃後活動に參加協力して來たのは事實である、併しそれは未だ自分達の實生活に內鮮一體の精神が具體化されてゐない許でなく、或る一面からは時局に追隨する機械的危險性が伴つてゐないとも限らない、その上舊い自由主義、共産主義者等はその狹い觀念的外殼を破らず依然としてその殘滓意識の中に沈默、逃避の態度を堅持しつゝある一部の人々さへある現狀である。此等の問題は本當に我等が國民の爲めに將又國家の爲めに處置すべき事柄でなくてはならぬ、從つて今日歷史が強く要求する所のものは從來の自身の散極的な內鮮一體への呼應であり、新東亞建設への協力卽ち日本の世界史的役割に献身的に參加すべきことである。そしてこれが爲めには先づ何よりも文化的、思想的領域に於てこの精神を生かせ、聞かせ且實踐的に目ることが無條件的に必要である

惟ふに文化思想の知性的活動は政治、經濟の一部門に比して、より精神的であるが、それに劣らぬ程國家的な意義は重大である。これらの問題こそすべての文化人に課せられた建設的な任務である

吾人は斯かる國民文化運動の爲めに、今こそ立ち上らなくてはならぬ、それは、國民的な文化人にとつて、止むに止まれぬ生命的な衝動の要求する所である、さればこそ、吾人は吾人の文化的良心に應じて酬ふものがなければならぬ

その爲に、吾人は、原則的な指導原理として、國民文化に關する學問的研究が必要であり、その研究に依つて得た生きた教訓は直ちに實踐に移して、國民大衆と共に若き青年層を啓發強化して行かなくてはならぬ、[illegible]にはすべての文化部門を動員することが必要である。卽ち、文學、演劇、映畫、美術、音樂等の問題を、國家的理念で一貫された新たなる文化綜合藝術學として確立すると共に、それらの實踐的諸勢力を擧國民大衆が、容易に理解し、愛すべき方法において活動すべきである。斯かる趣旨と熱情の下に、本研究所を設立して、今日及將來の國民文化の繁榮に資し、それの朝鮮における文化運動を釀成すべく吾人は間斷ない努力をするに至つた次第である

敬愛なるすべての內鮮文化人と國民文化に關心ある知識階級の諸位に絶大なる御聲援のあらんことを切望するものである

今晩のラヂオ

六時お話（東）〃昔の時計と今の時計〃藤京三千郎▲六時二五分講演（城）京城府尹高橋敏▲七時廿分國民歌謠（東）〃太平洋行進曲〃內田榮一▲七時四十分講演（東）平尾輝五郎▲八時三十分朗讀朗らか日記（東）〃朝顔の苗〃

新刊紹介

▲モンテーニュ小論（サント・ブーヴ著、渡邊一夫譯）サント・ブーヴは十九世紀フランス最大の評論家としてばかりでなく世界最高の存在であらう。本著はモンテーニュを論じ正統を評釋してゐるばかりでなく批評文學の一典型とも稱さるべきである（一圓、東京・神田・小川町三ノ八白水社）

次週番組

浪花館（十六日から二十日まで）▲東寶東京作品、伏水修監督、岡山秀、江戶川蘭子主演〃[illegible]〃▲東寶京都作品、下村健二監督、藤原鎌足、衣笠淳子主演〃富士の男伊達〃▲JOK時評、エドワード・ジー・ロビンソン、パート・ホイフー、ロバート・サルジエイー主演〃暗黑街〃▲東日ニユース

血の道 婦人病

を原因からサッパリさせる

人にも話せず泣きの涙で獨りクヨクヨ苦しむ

硫黄化合物といふ毒素を含む月經のおりものが多少でも腹中に溜ると、知らぬ間に月經に苦しむ危險症の病毒—冷え病などに惱んで血液の酸性をひどく強めますが此の血液酸性は蛋白質を硬化させて婦人病血ノ道の原因となる毒素を絶えずでもつくり出す恐ろしい作用をもつて居るのでございますから斯うして毒素が體內に多く出來れば子宮卵巣は炎症を起して帶下を見るようになり神經はイラだち食慾進まず頭はボーッとなつてことく月經が不規則となつて顔色黒ずみ下腹部張りブタく肥滿を覺える血ノ道症狀が日一日と募り肌は荒れ小皺がふえてめつきり老け込み非常に病身となりますからお心當りの方は婦人病治療に古今を通じて定評ある『保命湯』を御服用され血液過酸症を緩和に最もよく效く『保命湯』を毎日缺かさず召上つて冬になつても『ヒエ』や『アカギレ』に惱まない程に御服用になり下さい。

★こんな症狀に最もよく効く
▲月經が狂ひ勝ちでいつも身體加減惡い方
▲冷性で常に足腰ひえる方
▲ノボセ、耳鳴、頭痛、肩凝る方
▲腹、腰部の痛む方
▲冷込が原因の帶下の方
▲産前産後のムクむ方

のみ始めた其の日から氣持よく食慾があり服用するにつれ全身朗らかに温まつて冷のような婦人科症狀を目立つて御快させる『保命湯』は體質による適不適や副作用が少しも無く、服めば服む程效果が增し病氣を根本的に取り去り血液を清めて月經を整へ丈夫となり、美しい子寶を生める『からだ』にするのが何よりの特色です

働く女性の常備藥に
職業をお持ちの女性は、自分で氣付かぬ間に冷え込んだり月經不順をきたしそれが因となつて婦人病に罹り易いゆゑ、常に保命湯を愛用し體調をよく調へ月經異狀を防ぎ若き美しさを益々發揮して下さい。

のみよい 婦人良藥 保命湯

【藥價】二十錢 五十錢 一圓 二圓 三圓 五圓　各地有名藥店にあり

一日僅か五錢
◎帶下 子宮炎症の 外用治療劑
帶下の外用藥として好評を頂いて居る保命球は、惡臭や流れ出る心配なく具合よく溶けて吸收され、子宮炎症を消炎し帶下おりものをなほします。こじらさぬ內に早く栞でお手當なさるようお奬めします。
保命球 七十錢・十日分 一圓六十錢・二十四日分
【帶下婦人子宮 外用藥一號】

實驗を願ふ爲に 進呈
御一人樣一回限り左記の品を進呈致します
★服みよい保命湯 一日分
★外用藥保命球 三日分
★齒痛頭痛藥ホケン散
★婦人衞生新知識（百五十頁の本）
【申込規定】希望者は四錢切手十枚同封發賣元へ手紙でお申越下さい。誰にもわからぬよう秘密個人名で至急お送り申上げます。
保命湯 保命球 ホケン散 發賣元 株式會社 篠原寶命堂
東京市品川區西品川三丁目八九九番地 振替東京一五〇三四 電話大崎（49）一七八二番

齒痛には專門のホケン散に限る
定價 二十錢・三十錢・五十錢・二円・二円 各藥店ニアリ

ウテナ コールド クリーム

お肌に榮養が……
不足すると肌が衰へて小皺やタルミの原因を造ります。又、肌の榮養は年齡と共に不足してゆくものですから、これを補ふ意味で、少くとも就寢前に一回ウテナコールドでマッサージして下さい。滲透力が強いから少量で結構です。グングンお肌に生氣が甦り、美しく滑かに若返ります。シミ、ソバカス等も跡なく消えてしまひます。

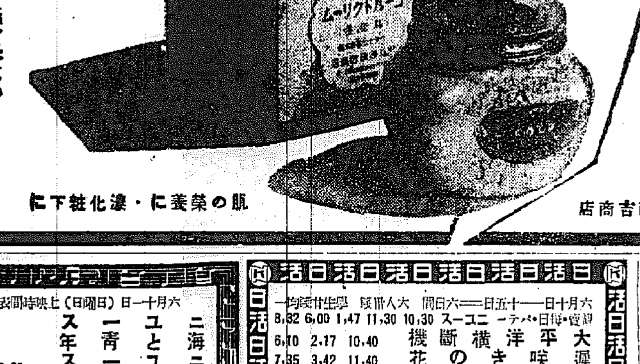

肌の榮養に・淺化粧下に

お肌の衰へをふせぐ 榮養クリーム

我等の東京は我等で築け（國民精神）

株式會社 久保政吉商店

朝日座
六月九日より三日間 雄渾無比の大浪曲
吉田奈良丸 毎夜長講二席
吉田奈良駒 吉田月丸 吉田茶良丸 八洲東郷 天龍軒木洲 滿洲日出丸
五時開演

若草東寶映畫劇場
六月十一日（日曜日）上映時間表 九時三〇分より

ニユース	11,30	3.00	6,35	
海と青年	11,40	3,10	6,45	
ニユース（スクリン・アトラクシヨン）	9,30	1,00	4,30	8,05
樋口一葉	10.05	1.35	5,05	8,40

早朝割引（三十錢均一）但し開映時間まで

日活喜樂館
六月十一日—十五日 六日間　大人卅錢 學生廿錢均一

ニユース（日伊・パテー）	10,30	11,30	1,47	6,00	8,32
大平洋横斷機	10,40	2,17	6,10		
遲咲きの花	11,40	3,42	7,35		
長八郎繪巻	12,37	4,38	8,42		

京龍館
八日—十一日 四日間 イソノ・サウンドシステム

ニユース	12,00	3,25	7,00
からゆき軍歌	12,20	3.45	7,20
花嫁八十八夜	1.20	4,45	8,20
風の女王	2,15	5,40	9,20

(2)新興映畫=志賀暁子・河津清三郎 (3)新興映畫=大友柳太郎・國友和歌子 (4)松竹映畫=杉狂兒・佐野周二

中央館
十一日より十三日まで四日間公開 入場料下席十錢均一
大毎ニユース
田舍大學（杉山昌三九・川上米賀主演）
米リパブリツク社超特作 競馬虎之巻（シヤロツト・ヘンリー主演）
眞田十勇士 前篇（阿部九州男外オールスター）
毎日晝夜三回興行 第一回 一、〇〇 第二回 三、〇〇 第三回 七、〇〇

松竹キネマ 明治座
六月十一日—十三日 三日間 上映時間表

眞實の告白	11,00		
ニユース	12,25	3,40	7,00
陽氣な裏街	1,00	4,15	7,42
眞實の告白	2,15	5,25	8,52

東寶映畫 浪花館
六月九日より七日間 サン・フィルム社提供
時局演藝風景 漫才…淡谷のり子 舞踊…九段千子 詩吟と劍舞…鈴木凱山
東寶映畫超豪華版 忠臣藏 大河內傳次郎・長谷川一夫・入江たか子 山田五十鈴 外オールスターキャスト
大衆席三十錢 午前十一時迄の入場者は十錢割引致します

黄金座
六月七日より六月十三日まで

京日ニユース	11,00	2,40	6,30
槍は錆びても	11,20	3,00	6,50
見えざる脅威	12,35	4,15	8,00
朝日ニユース	1.30	5,10	9,00
日曜日の戯れ	1,40	5,20	9,10

午前中入場者三〇錢均一

阿波共同汽船出帆
大連・天津 日滿丸（旅客直航） 六月九日 午後入港 六月十一日 午前出帆
大連、天津 長美丸（旅客直航） 六月十三日 午後入港 六月十七日 午前出帆
長山丸 六月十七日 午後入港 六月廿一日 午前出港
第三羽丸 六月九日 午後入港 六月十三日 午前出港
○朝鮮鐵道局主要驛ニテ乘客並ニ船車連絡運賃取扱並ニ手荷物取扱
船切符發賣所京城三越支店 ジャパン・ツーリスト・ビューロー案內所
仁川府海岸町 代理店 野口商會 電話二四・一七三番

北日本汽船 北鮮出帆
敦賀行（月六回）はるびん丸 氣比丸 雄基發 一、六の日午後四時 清津發 二、七の日午後四時 城津發 四、九の日午前七時
新潟行（月十回）月山丸 さいべりや丸 雄基發 六、九、十二、十五、十八、廿一、廿四、廿七、三〇、三日の午後三時 清津發 七、十、十三、十六、十九、廿二、廿五、廿八、一、四日の午後四時 城津發 八、十一、十四、十七、廿、廿三、廿六、廿九、二、五日の午前七時
切符發賣所 朝鮮鐵道局各主要驛 國際運輸各支店
○船車連絡切符は鐵道各主要驛各地ビューロー案內所で發賣す
清津府北星町 北日本汽船會社在勤員

柳生旅日記

（177）小金井蘆洲 演　若槻六郎 繪

三國峠

さて其夜は明けて翌朝、十兵衛先生にはいよく江戸表を指してお戻りになることになりましたが時に醐師に申されて

「これより拙者と同道では目立つて宜しくござらぬから、これは別々に江戸表へ歸るより外はござるまい」

「されば、私は暫らく此處に留まり御身を先に出立させるつもりで參つたのであるが昨夜御身が十兵衛、醐師などと名乗つてしまつたから一日も逗留する事は出來ん。よつて私は直ぐに出立まして信州に入り、碓氷峠を越えて江戸へ參る。御身は別の道を取つて少しも早く江戸へ戻らるゝやうに」

「恐れ入りました。然らば拙者は三國越えを致し、上州より野州へ入つて江戸に向ひませう」

「少しも早く戻りなさい」

「委細承知いたしました」

フイと醐師はそのまゝお發ちになりますと、目立たぬやうに裏手から脱出し、その足で直ぐに信州へお越りになり、途中別段のお話もなく無事に江戸表へお戻りになりました。

こちらは相合屋の亭主、翌朝にお茶を淹れて十兵衛先生の部屋へ持つて參りましたが、醐師の姿が見えませんから

「オヤ、醐師様は何處へおいでになりました」

「ウム、多分厠にでも行つたのだらう」

「左様でございますか、お茶を淹れ替へて參りましたから召上つて下さいまし。取つて置きの上茶で……」

「アゝ左様か、それに置いて參れ、今醐師がお戻りになつてから飲む」

「へエく」

十兵衛先生それッきり何もお喋りをなさいませんから、亭主も手持無沙汰で下へ降りて參りましたが、何しろ天下高名のお方が二人まで泊つたといふので嬉しくつて堪まらない。チョイと自慢をして來ようと、隣の角屋といふ宿屋へ行つてしやべり、又その隣の藤屋へ行き、又その隣の高田屋へ行くといふ風に宛から宛へ吹聴して歩きました。そこで一同の者が「さういふ偉いお方がお泊りなら一同御挨拶にもよして頂きたい」

といふので、おしやべりをした揚句に十二三人の人達を連れて亭主は意氣揚々と歸つて來た。

「オイ婢ア、醐師様は……」

「上段の間におゐでだらう、お前さんが先刻に顔を出すなといふから、今まで戸棚の中に這入つてゐたから知らないよ」

「イヤに皮肉な奴だな。先生は」

「先生は今ブラリとお出かけになつたよ」

「何處へ行くと仰しやつた」

「何つたら彼方へ行つて此方へ行くと仰しやつたよ」

「何のこつた馬鹿野郎め、これ見ろ、折角皆さんが拝みたいと云つて揃つておいでになつたんだ」

「オヤまア、皆さん今日は」

「何がこんちはだ、しつかりしろい」

ブツく云ひながら亭主、大勢を連れて二階へ上つて見ると二人の姿は見えない。さうして床の間に紙の上に小判五枚を載せ、その紙の端に「都合に依り唯今出立致す。醐師と拙者の旅籠代併せて金五兩差置くものなり」と認めてある。さすがの亭主もアッと云つたきり言葉が出ない、後ろに尾いて來た連中も狐につまゝれたやうな顔をしてをります。

一方十兵衛先生は、何分此處に愚図々々してゐては煩さいと思ひましたから何氣ない風に宿屋を立出で、あれから三國峠を指して關東に入らうといふお考へ、只一人タトく峠路を登つて頂上の茶屋で一休み致し、段々下つて參りますると、最初の中は氣がつかなかつたが、行けば行くほど道が狭く兩側に熊笹が生ひ茂つて今は姿を隠す程になりました。ヘテナ、是はどうやら道を踏迷へた樣子だわいと心づいたが、さうかと云つて後へ戻るのも大儀な話、エゝ行く所まで行つて見ようと山路には馴れ切つてをる先生も躊躇なく何處も進んで行くうちに日はトップリと暮れてしまひました。

ハル　ナツ　アキ　フユ
グリコハウマイ

頑固な皮膚病に
皮膚病良薬
テーム水

皮膚病良薬テーム水が皮膚病に最も適應であることは已に定評あるところである。諸方に皮膚病の患者を惱むるの御家庭に皮膚病良薬テーム水の一瓶を求めて皮膚病豫防に備へられよ

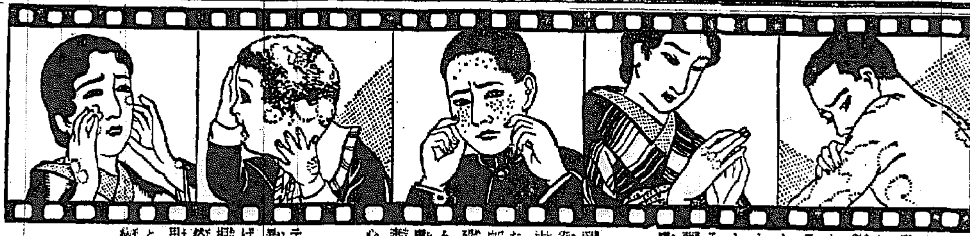

◎殺菌作用
皮膚病でよくく痒ゆかつたり爛かつたりするのは黴菌が寄生繁殖し炎症して居るからであります。テーム水は人體皮膚には少しの刺戟なく安全無害でしかも、頑固な黴菌も殺滅されるから痒ゆい痛いは止まり、黴菌の殺滅に伴ひ長年の皮膚病も漸々ヨクなります。

◎消毒作用
黴菌の繁殖せる患部には黴菌を醗生し、化膿したり生汁が流れたり皮膚が破壊したりしてその毒素が自然に血液中に入り全身の健康を傷害する事があるがテーム水の消毒作用は毒素を皮膚面に於て分解消滅せしめ體内に浸み込むやうな心配はありません。

◎收斂作用
テーム水はその特殊の特異な收斂作用により皮膚に爛げた組織、潰瘍の合作用と相俟ち、殊に人體生理の自然に持つ微妙な天賦自癒作用の活動を敏速な機能の促進と兩々相依り相輔けて皮膚病治癒の目的を完全に達します

テーム水 一瓶二十錢、三十錢、五十錢、一圓、二圓、內地六錢、全國到る處の藥店に販賣す。萬一品切の節は代金を添へて發賣元へ御注文あれ、即時送藥す。

特長
シャズいたます、目に立たず、臭はず、汚れぬその上に狭くつけても深く効く黴菌を殺し毒を消し、痛さ痒さを去り早くヨクなる

主治効能
●たむし ●いんきん ●水虫 ●ひぜん ●しらくも ●はたけ ●なまず ●湿疹 ●吹出物 ●がんがさ ●くさ ●おでき ●かゆがり ●脂肛門のただれ ●とびひ ●にきび ●そばかす ●ただれ ●頭瘡 ●疥癬、よよ、南京虫、毒虫の刺傷

類似品多し 必ずテーム水と品名御指名の上御買求め下さい

發賣元
東京芝區田村町四丁目 電話芝一八七〇四番 振替東京六〇〇〇番 東京藥院本店
大阪市天王寺區赤十字病院前 電話天王寺三五六番 振替大阪五〇八一八番 東京藥院支店

毛はえ薬フミナイン

田中醫學博士の御創製で毛根部に栄養、興奮、刺戟、殺菌、消毒等の各作用を與へて毛髪の發生を促進しその脱落及び變色を防ぐ。禿頭、若禿、脱毛、ぬけ毛、毛の不足不揃の方はすぐ試用あれ
五十錢、九十錢、一圓六十錢、三圓（全國各藥店にあり）
「毛髪發生の原理」御申越次第東京藥院へ御申越次第贈呈す

本態的特效新藥
アルワチン
腎臓　蛋白尿・尿毒症　一般浮腫性疾患
臨牀實驗報告集郵呈

アルワチンは利尿に依て病的蛋白を除去せんとするが如き姑息的なる治療を目的とせざる特異の本態的治療劑なり。
アルワチンは近代學理とその實驗に基き百合科植物より抽出せるサポニンの一種にして血液殘餘窒素によらず直接作用して危險なる尿毒症状を緩解し病的蛋白を利尿によらずして速に除去する等姑息的對症藥とは其の撰を異にする著明なる作用は甘味なる内服藥たる事と相俟つて汎く賞用せらる。
適應症 腎臓炎・急性及慢性腎臓炎・妊娠腎・萎縮腎等
定價 一〇〇瓦入一・二五 四五〇瓦入五・五〇 千瓦入（病院用）八・五〇
發賣元 株式會社 日本藥品洋行 大阪市東區伏見町三丁目
東京代理店 株式會社 田邊元三郎商店 東京市日本橋區本町二丁目

日本共立火災
京城府黄金町二丁目一九九（朝取二階）
出張所 電話本局1566番
出張所 主任宅龍山1638番

高
フンドータカのあるところ 聲價愈々高し
仁川 高杉醤油醸造場

尼崎汽船出帆
阪神行 伏見丸 六月四日 五日
右之通ニ御座候間何卒御利用願候
仁川府海岸町 合名會社尼崎汽船部代理店
高杉商店回漕部 電話一〇三〇番 一三〇番 荷役場電話五九番

感冒頭痛!!
神經痛、ロイマチス性疼痛に對する
優秀解熱鎭痛劑
バイエルアスピリン
獨逸バイエルの創始品

»Bayer«
ASPIRIN
（2錠、6錠、20錠）
お買求めの際は、バイエルアスピリンと御指名せられ、マークに御注意を望む。（説明書進呈）
»Bayer«
バイエル藥品合名會社
神戸局郵便私書函一〇七番
AS. 45

コレラ 赤痢 チブス 結核 天然痘 トラホーム 傳染病 流行病

蠅をなくせ
カモ井のハイトリ紙
カモ井リボンハイトリ
發賣元 株式會社 大谷商店 大阪

美を生かす クロバー
ホゝ紅 紅ヤケヤシミを作らず生きた顔の美しさにつく最高のホゝ紅です 十八色 三五・四〇錢
口紅 色がトテも鮮麗で飲食に對にハゲない魅力の口紅です 六色 四〇・八〇錢
大阪・三葉商會・東京

武田 發賣
腸にビオフェルミン
整腸消化と腸内殺菌とを併有する乳酸菌療法劑

腸は……
榮養分の吸收どころであると共に、有害細菌、毒素、腐敗、異常醗酵の生成どころでもある。

腸内の清淨殺菌及び整腸消化作用を有する乳酸菌療法劑ビオフェルミンを應用して腸疾患の治療と豫防、並に傳染性腸疾患豫防に備へられよ

【ビオフェルミンの作用】
【整腸】腸内の腐敗及び異常醗酵を防止して腸機能を調整し、腸蠕動官能を正常化す。
【殺菌】腸内有害細菌を殺滅し、毒素の吸收を防ぎ、腸を清淨ならしめ、殺菌清掃効果を持續す
【消化】澱粉・蛋白質を消化して、榮養の吸收を佳良ならしめ、消化促進、便通調整作用を營む

【ビオフェルミンの用途】
一、急性及び慢性腸カタル、下痢、鼓腸、常習便秘、消化不良、脚氣
二、傳染性腸疾患、腸チフス赤痢、腸結核
三、小兒腸カタル、消化不良綠便、種々の榮養障害
四、榮養を障害する慢性諸症即ち結核、糖尿病
五、早老症、即ち腦及び諸血管硬化症、萎縮腎、腎臓炎、肝硬化症
（粉末と錠劑、各地藥店にあり）

本劑は甘美味婦人小兒も容易に服用し得
著名大病院醫院御採用
發賣元 大阪市道修町 株式會社 武田長兵衛商店
製造元 神戸市二宮町 株式會社 神戸衛生實驗所
代理店 東京市本町 株式會社 小西新兵衛商店
39(1)350

新東の暴騰と株式界の將來

田中生

新東＝老い たりの聲が株式界に元値し二ケ月に亘り一日の値動き僅かに二、三十錢の小型動きを續けた揚句が止め途なき安値追ひの慘狀を展開し、八年來の新安値に叩き込まれた、その新東が八日の後場に至り上海における法幣の急落報を入れ、それと關聯して種々のデマが飛ばされたので築破こそとばかり賣屋の一齊踏み退きに形勢はすつかり逆轉、築騰また築騰して更にその日の安値からそれも八年振りの

新安＝値て である一二一圓台から一瞬にして二十六圓方の暴立となり一三七圓五と飛び放れたのであるから、新東通に起てずと斷り切つてゐた新東信者をして狂喜亂舞せしめたのも延に無理からぬ話である、然してこの新東の大亂高下は昔を今に還して市場は景氣のよい話題で埋められ、米豆部分離で減資までやらうといふ朝取がこの一瞬に得た手數料收入はザッと一萬圓とは正に豪華版、その他客筋にも二萬三萬と儲けた話がザラにあるその反面悲運に泣く者は之に十數倍しよう、デマの齎らす新東への反響、そして新東の大動搖による北鮮への波及するところは實に大きい、而も之が戰時統制下においてである、この狂亂を何と解釋するか啖私と驚嘆とのヂレンマに

取引＝所が 滿ぎその對策に苦笑してゐる折柄だけに、今回の新東の大荒れは波紋の及ぶ過大なるだけに株式界の現在將來に新しき課題を與へたものとして全般的に反省再檢討の必要はないだらうか、今回の新東の動きに看取される特異性とも稱すべきものは株式市場が全然孤立してゐることで

ある、國株との齊驅傾向は事變來著るしくなつたとであるが、時に今回はそれが顯著であつた、昔の一度び號配を取れば天下に號令し得た株式市場の威力たちまちすゝきの如くなびくと云つた全盛時代のおもかげは何處にも見られない、新東信者が新東時代の再現を急ぐならばそれは見當外れとなすの

外は＝ない 觀だ、何となれば新東の存在が戰時財政にとつて獨占的な存在であるといふ依然叫りはなく、然も物勞の需要は、戰時經濟統制の強化を招來すればとて、與められるとのないのは、明瞭な現實だからである、金融品市場の殆どすべてが投機的な分子が排除されて、鐵田産業でもそのの外資源調達品たる生糸

市場のみが市場としての機能を僅かに存してゐる、この實際に照して見ても或はそれは明瞭に諒解される處ではないか、株式市場のみが何等の東縛を受けなかつたのは、統制強化による委縮と所謂自滅自戒によるとはいへ客觀的情勢が、投機市場として株式市場を厳しく統制し、新東への思惑を消減せしめたからである。

然も＝統制 強化とはいへ今日までは、株式市場の統制では、現經濟機構に急激な變革を與へない方針が執られてゐたので自由主義經濟市場における株式市場の投機機能を急激に變革し、刺激を與へることを意識的に避けたとによつて、新東が殘されてゐたともいへるし、全國的に得つ現に

みえさる組織的と膨大な救濟資を要求される危險もあるし、政府としても或はその自然消滅を待つといつた保な態度に出でゐるものとさへ解釋してゐる向も多い程である、然も戰時體制は漸く之に確立されんとして、インフレ警戒の度は一段と強化されつゝある、かくみると今後押へられるものは自ら分つて來る、かゝる觀點に立つて新東の大荒れを眺めた時、これも亦次の時代への移行の苦悶の一出現と見られないともない、長い歴史と大きな勢力を有した新東だけにその苦悶も大きいであらう

蔣介＝石が 沒落した今再び投機全盛時代が到來するとの望みをかけてゐるものも少くなく、この暴騰もその様な期待の現れと觀じられないこともないが然し事の根因はより深く源を發して今後久と半永久的な經濟統制の時代に入るのだ、然らば株式界はその生きる途を何處に發見するか過渡期の様相が新法の限目的に目隠しの現實を除いて他にない、それは過渡時代の状と斷ずれば、或は新東京の信者は恐の体頃と評されるかも知れない、然しもこの暴騰の底意に含なものは低落時代を離れ得ず

雜株＝時代 への前奏曲における新東暴騰の一出現として受けとられるのである、生きるべき道を失つた新東が活躍すればするほどそしてあがけばあがくほど窮境に陥るのではなかからうか(完)

通關簡易めざし 保稅輸送實施

滿洲國へ早急實施要望

大陸の發展に伴ひ内、鮮、滿、北支を貫く大陸ルートの輸送力擴充強化策については目下滿鐵、鮮鐵當局者間において、各種の對策を講じ發展連結の緊密化工作に鋭意なき布陣を整へ萬全を期してゐるが、特に先般は内鮮を連結する關釜間の輸送力強化について關係者の

安東における通關簡易化の問題については先般の日滿支鐵道輸送連絡會議においても中心問題として強調され關係機關を通じて鋭意この解決を促進することになつてゐるが、何しろ當面大陸輸送に多大の支障になつてゐる事項であり一日も遲延を許さぬ事態にあるので、取敢ず鐵道局の解決策としで保稅輸送の實施方に關し滿洲國側の協議を要望することになつた

即ち中間搬連荷貨物の通關を安東で行はず奉天、新京、北京等仕向驛において行はせるといふ

にあつて、實施を見れば中間搬連貨物の輸送は著しく簡便合理化され輸送の能率化が期待される、更に安東における通關簡易化方策としては安東驛の擴充、通關事務員の增強、又當面の施策として稅關の日曜、祭日の開場等が要望されてゐる

釜山の當局が行はれ貨物運送上奥の增配、備後作業の強化等當面緊要の懸案解決に一步乘り出してゐるが、更に關釜間輸送力の擴充に大いに努力し大陸輸送に多大の支障となつてゐるで今後は大陸輸送に多大の支障となつてゐる安東における通關簡易化の問題が僅かの課題として早急解決を要請されてゐる

側の問題解決の實施問題、稅關の日曜、祭日の開場問題について日滿關係當局と協議を遂げることになつた

朝汽が二隻を新造 十一月末拂込徵收

朝鮮汽船では去る七日釜山本社に於て重役會を開いた結果、當期業績は水揚高は約八十萬圓あり前期より十三、四萬圓の增收となつて

朝鮮汽船 六分据置

朝鮮汽船では廿九日同社で定時總會を開催するが配當は六分配据置、小武家監査役の後任は今井頭郵便計課長が就任する事となつた

金山開發會社 七月一日開業

鮮內の中小金山の探鑛助成を目的とする朝鮮金山開發會社は日本産金振興會社法第二十五條による勅令公布の運びとなる筈で、これと同時に發起設立によつて會社を創立七月一日より業務を開始すべく諸準備を急いでゐるが、本月中には勅令公布の運びとなる筈で、これと同時に發起設立によつて會社を創立七月一日より業務を開始すべく諸準備を急いでゐるが、本局の準備が手間どつてゐるが、本

九日の定時總會に右決算案を附議することとなつた、而して同社は十一月一日未拂込(現在資本金百萬圓、五十五萬圓拂込)四十五萬圓の一部に徵收することに内定したが、右拂込資金を以て七百噸級の新船二隻を建造することゝなつた、あるので、一分増配の可能性十分であるも當局の配當制限方針に順應して年六分据置と内定、來る廿

輸出四十萬石 天津向け鮮米

鮮米の天津向輸出に關しては先般來蒙疆、天津への鮮米輸出許可數は許可制施行以來十五萬六千三百十七石に達し既輸出分二十四方三千四百七十八石を加へると十一月以降累計は三十九萬九千五百十五石の多數に達してゐる

總督府で朝鮮米穀輸出統制組合の設立を急ぐとともに本府から許可の指令に接し天朝經組設立により輸出數を朝鮮人にて引受け、穀物日工商株主輸出に應じて内商は經組人引受株分譲の形式をとり、又二千五百株の公募發出しは經組人引受株分譲の形式をとると内定した、從つて會社の創立は急速に進むこととなる譯である

金集中を更に強化

買入會社設立を計畫

産金振興の新事業案成る

産金增殖に大童の活動をつゞけてゐる日本産金振興では大藤當期(一月より六月まで)で所期の成績をあげたが、更に内鮮に亘る産金增殖に拍車をかけるべく來期事業計畫に於ては前期に比し各種施設を強化或は新增設方針を計畫、實行することゝなり、近く本社に於て來期事業計畫打合會を開くことゝなつた、これが出席のため京城支社長は九日午後二時のぞみで東上したが、同社の來期事業計畫は大體左の如き大綱が内定してゐる

▲金山融資の積極化――現在四千萬圓の貸出を見てゐるが、大體來期に於ては三千萬圓、增加して七千萬圓の貸出目標とする

▲金の集中――金の滿洲支那商による密輸防止を目標として鮮内における買入制度を組織化する▲産金器械の配給機關強化事に産金機械の製作助成▲中小金山に對する物心兩面における援助▲中小金山に對する投資

而して このうち産金增産の手段としての金集中計畫は新機軸として最もその成果を期待されてゐるところであるが、右計畫に金の海外流出を防止するためには現在鮮内の買入れが支店が少きため鮮滿の中小金山の産金にまで及ばず同行に集中しない憾みがあるので、買入商の施設制度を組織化してこれら中小金山の産金を主なる目標として買入會社を別動隊として設立せんとするもので、既に産金振興會社としては或る程度の腹案が出來てをり、財務局其他關係當局とも打合せの上今秋秋くは年末迄に實現し度い意向である

尚中小 金山に對する物心兩面にわたる援助については融資金山約百十金山の增産計畫を監督、指導することから更に一步を進めて▲同じく慰安▲從業員の技術指導を施助成▲優良金山の見學等をなさしめんとするもので、かゝる産金振興の全面的增産積極政策は關係方面に多大の期待を與へてゐる

卸賣物價依然昂騰

京城、五月中の卸賣物價調査

京城府商工會議所調査五月中の京城卸賣物價は前月に引續き一、四二の昂騰を示し昭和十二年六月の總平均指數に比すると四割強の騰勢である

騰貴廿一品目

騰貴品目八十六品中騰貴したものは頭數で二十一品目、下落したものは金屬類における銅、肥料の硫安、過燐酸石灰、雜品のペイント等僅か四品目でその他は保合、今これを類別に依り前月及前年同月に比すると左の如し(昭和八年基準)

類別	五月	前月比較	前年同月比較
食料品A類	一五九、〇	一、七	一〇、一
同B調味類	一三一、〇	一、六	一〇、〇
同C飲料	一〇六、〇	一二、七	二四、六
同D其他	一五七、〇	二、五	一〇、二
衣料品	一五六、〇	三一、二	二一、〇
金屬類	一七二、〇	二、〇	一二、六
建築材料	一八〇、〇	三、〇	一二、〇
燃料	一五九、三	一、八	二、二
肥料	一六一、〇	一、〇	二六、〇
雜品	一四三、〇	一、〇	〇、三
總平均	一六八、〇	一、四二	一〇、六

騰貴の主なものは前述の如く食料品特に穀類が著騰を示し衣料品は綿布を中心に最高公定價格(三〇〇八圓八〇)に達してこれ以上の品騰はない現狀である

物價政策の意見を蒐集

全鮮商議から

物價政策に關する官民各關係機關及內外地を通ずる商議所、物價協定機關等の協議を經て時局關係下に於ける緊急課題となり日本商工會議所より今般全國各商議所に之が協力方を要請して來たので朝鮮商工會議所でも全鮮商議と協議し

▲物價政策に對する具體的方策意見並資料の提示▲その他物價政策に關し決定又は處理事項の提出を行ひ物價政策の周知徹底、經濟機構に全面的協力を拂ふことになつた

國産自動車 發起設立で誕生を急ぐ

資本金二百五十萬圓の國産自動車販賣會社は普通の會社創立では株式募集等を行ふ關係で、創立總會は七月中旬又は下旬となり著しく遲延するので、發起人間で協議の

國産自動車三百五十萬圓で認可

國産自動車株式會社を設立することとなり、目下許可中のところ資本金を三百五十萬圓に半減して十日付で認可指令が發せられた、なほ第一回拂込は百八十萬圓である

國産自動車工業の東京自動車への合併により國社では販賣部門擴充の爲め別個に資本金百萬圓の

資源課分科會十三日に終了

本府資源課では十四年度における生産力擴充實施計畫に關し、去る八日から資源課長室で事務分科會を開き協議してゐるが來る十三日を以て終了することゝなつた、因に分科會は八分科に分れてゐる

代用減磨油の製造研究に着手

魚粉肪脂の工業化試驗開始

總督府水産試驗場では、日本が輸入に依存する代用品製造に努力してゐる本府水産試驗場では、日本が海外より輸入してゐる代用品減磨油を一ケ年六百萬圓を輸入してゐる實狀に鑑み、魚油からこれが代用品の製造を研究することゝなつたが結果の實用化の脱脂試驗は大體完了を見たので愈々本年から北鮮方面において工業化試驗を開始する

張を實施中であるが、建設費がに相當資金を要するところから近く第二回一萬圓の拂込を徵收する模樣である

朝鮮重工業 四分の据置

朝鮮重工業では昨近の決算重役會の結果配當は四分据置に決定した、定時株主總會は廿九日開催の豫定だが、今期の業績は前期に較べ相當の

上旬貿易出超

【東京電話】六月上旬における貿易外國貿易概算は左の如し(單位千圓)▲輸出九九、五四七▲輸入九九、一三一▲出超四一六▲一月以降入超累計二〇、六九六

南議々員總會

京城商工會議所では十二日の役員會終了後十二日午後二時より議員總會を招集、本部議案を協議する▲朝鮮商議臨時總會議案審査意見決定▲北鮮及東北滿洲經濟調査の件

坑木の需給調整

具體案を作成中

産金額に石炭を始めとする各種重要礦物用坑木の需給調整を圖るため坑木需給調整機關を創設すべきであるとの論は、嚮の産金協議會で決定答申を見たが、本府では之に對し林政課を中心に對策を練つてゐたが

事態は坑木會社を設立するまでに至つてゐない、即ち本年所要坑に木は百萬尺メで昭和十七年には凡そ一百四十萬尺メを要するので、その頃には相當の對策を必要とするが目下の處では既存の朝鮮山林會社に各道山林會で充分需給斡旋し得るので之を以て充當する

と云ふ方針を内定し、目下細案を練つてゐる

鮮銀の預金、貸出

六月一日現在に於ける鮮銀本支店を通ずる預金貸出の限況は十二億六千萬圓で預金は六億九千萬圓と前期末に比し約二億の激增を示し同行の新記錄を示現した、右預金增は鮮內に於ける增加は元より主として北支に於ける預金の激增が主因である、一方貸出は五億七千萬圓と前期末より約七千萬圓の增加で例くの如く貸出の增嵩が鈍いのは生産力擴充其他諸種事業の建設資金が資材難のため豫定通り進捗せざるため必然的に資金需要が旺盛でないためと解される、尙鮮銀の有價證券手持は三億七千萬圓に達したが、この內三億圓は國債である

土建協會總會

京城土木建築協會總會

池貝自動車 七分配內定

池貝自動車では去る五月末日で上期決算を締切つたが、利益率は一割七分に內定した、前期配當は一分增の上に留るので今期配當は一分增の七分に內定した、同會社では先般川崎に敷地三萬五千坪を買收大擴

南議々員總會

引續き定例役員會を開いて事務決算報告役員の改選を行ひ、午後五時から朝鮮ホテルに於て懇親會議長の「物資需給と配給」と題する講演を聽取し午後六時より懇親會に移るはず

同午後三時より同議會に於て定時總會を開催

一、事務に對する諸報告承認

一、事務並に決算報告

梶川水産課長の歸任遅れる

物資水産に關する漁業、商工兩省及び總督府の打合會は先月上旬より引つゞき開催されてゐるが、一ケ月を經る今日に至るも意見一致を見ず十日歸任の豫定であつた梶川水産課長は來る十七日に歸任を延期した

加平の發電機も日立に發註

漢江水電株式會社では漢江水電株式會社の…加平發電所の發電機二基も日立製作所に發註したが、第一期建設地たる加平發電所の一萬六千キロ水車發電機二基も日立製作所に一括註文契約の取交しを行つた

勞働者三千人 斡旋方を本府へ

谷地鑛山から申込み

總督府社會課では昨年末より本年二月末迄に鑛山勞働者を既に二千七百十二名の斡旋を行つたが、最近に至り金山炭坑を始め各種重要鑛物の生産擴張計畫が行はれるに至り六月十日現在

▲合成金山八十名▲成興金山五百名▲江西炭山百五十名▲鶴臥…七百名▲會文炭礦二百名▲計二千九百四十名

の勞働者斡旋方を希望して來つたので、社會課では本月中に之を南鮮六道に照合して可及的速かに斡旋することゝなつた、右の朝鮮無煙炭礦に對する分は全南から四百名、慶南から三百名を斡旋することゝし

玉蜀黍十月から國營檢査

十二年に於ける玉蜀黍の生産は九十萬四千石に達しそのうち廿五萬石の滿州萬石の出廻りを見てゐるが、本府農林局では之が品質向上を圖ることゝなり愈々來る十月から國營檢査を行ふことゝなつた、而して玉蜀黍年度は米穀年度と一致せしめる方針である

アメリカ小麥の收穫豫想高

【ワシントン九日同盟】アメリカ農務省では六月一日調査の小麥公表を左の通り發表した

▲收穫豫想高五三三、四三一、〇〇〇ブッセル▲一英町當り一三四、〇〇〇ブッセル▲作柄七一%

公社債株式賣買引受募集 京城府黃金町二丁目一九八 山一證券株式會社京城支店 電話本局 二・二五一八・二・一五一〇・二・五〇一九・七・三〇七 振替京城二八八〇

京城 金益證券 仁川 益康

短期 現株 正米 期米 營業案內送呈 內海清藏商店 株式會社 京城明治町二 期米 仁川本町一 株式通報送呈

各地正米市況

玄米 三等 三等 二等
多獅 …
白米九仁一等 赤神力五等
新穀 …
陸羽 …
咸鏡 …
…

[illegible]

京城綿布仲値

天 不 剛 金 公 オ 改 收 奴 世 九 長 鋼
… 山 三 太 九 四 金 シ 三 東 青 飛 龍 …

一般商品市況

◎阪神燐油 ドラム輸入(百斤) 同標準(百斤) 北海木樽入 ◎紐育棉花 ◎大連特產 ▲大豆 ▲豆油 ▲豆粕 ▲シカゴ小麥

京日卸賣物價

◎銅 金 銀 …
◎食料品(京城主要商店調)
…

式株 上寄り後 保合ふ

押目買氣

前場 前日前日買氣旺盛に強調となつて大引せる緩先阪地の商々好調が入れて當初は前新一三〇圓一と保高大新六五五圓五と一圓八高新東二五四圓…と九高鐘紡一五五圓丁と一圓…の慘材料がらあと新東等各株に上寄となつたが、新東八圓…チョッカイに中央圓行に崩れ四圓五と左かつた…

買直し人氣

法幣の混亂見通し…

全面的に躍騰

…

◇紡績人絹株躍進す

▲日本紡 一〇〇四三は五十錢高 同新三九四三と八十錢高 ▲吳羽紡 八二圓八と一圓高 ▲倉紡 七〇圓八と八十錢高 ▲日出紡第二新 一八圓五と五十錢高同新三七四七と五十錢高 ▲同興紡 七九圓丁と高かつたがあと小落して七十八圓丁 ▲日華紡 六七圓丁高い際がちつて現在六六圓丁 ▲東京人絹 新一四圓七と一圓高 ▲倉絹新 六九圓五同二新二四圓五と五十錢乃至一圓高

◇砂糖株前進

▲臺灣糖 六七四八 ▲東華紡 八一圓丁まであつて八〇圓丁 ▲東邦人造 五〇四二と一圓高 新一四圓五と五十錢高 ▲第一帝人 六四圓五と一圓高四圓丁と各五十錢高 ▲沖縄製糖 四九圓二と五十錢高

◇滿洲物昂騰

▲日滿亞麻紡 六九圓五まで買進まれたが現在六八圓五同新二九圓五まであつて二九圓丁 ▲滿洲工七一圓丁同新二七圓六 ▲朝州パルプ一六圓七と昂騰 ▲東邦パルプ二二圓五と跳り ▲日滿アルミ六二圓八同新三六圓五と三、五十錢高 ▲滿洲煙草四九圓二と強調 ▲北支煙草二六圓五

◇朝鮮物昇進

▲龍山工作 一九圓七と昂進 ▲朝鮮紡八四圓八同新五二圓八と一圓高 ▲南鮮合同六六圓丁 ▲京城新三一圓丁 ▲東滿商業二八圓五と強い ▲東拓五九圓五同新三二圓五

龍山工作賣出要項

朝鮮における鐵道關係の工作會社として獨占的地位を占める龍山工作株式會社の株式三萬株を今回山一證券に於て六月十三日より十五日迄賣出價格十九圓で賣出す

米期 一段安乍ら 押目買

前場 昨後場値頃觀の買物と買方の警戒に值打ちの商狀を呈して大引せる折柄今朝は天陜の雨模樣と正米の一服商狀に一服買氣を阻止して當六圓三十錢中六圓四十錢先六圓五十一錢と前日の止値より九錢安に寄付き押目待らの買物にアトは五十五錢から九錢と略返し強前手堅い商狀に推移せしも引際は日照中の雨を懸念する賣物に五十四錢と押し商狀に有向を謀った

東京國債 甲號五分一〇四…

…

一、賣出價格 一株に付金拾九圓
一、申込受付期間 自六月十二日至六月十五日
一、申込證據金 一株に付金二圓

反動懸念深刻

相場は現物高と旱魃懸念で全く天井知らずの光景を呈するに至つたが果してこれ以上の高値を出現するかどうか鮮米は内地米と異なり上値の警備がなく待米筋は賣惜みの放題であるのへ本年は不作見で丸仁管内の如きは現物の枯渇が甚しく飽米業者では早くも雙ク米や丸ナ米を買附け居ると云ふ狀態にある事から云ふと未だ高値を包藏する相場と見る外なきも内地米相場から見ると既に二圓以上の割高を瀕じ玄米にせよ白米にせよ内地に引合ふ品は一つもない事から見ると却つてこの割高が將來に現物の涸渇となる結果を生じ大きな反動を形作るものでないかと

値頃觀の賣物

定期は値頃觀の賣物と買方の警戒に上げ一巡の商狀となり正米も丸仁米は品薄のため取引はなきも雙ク米は鎭四等が群山で三十五圓四十錢所であるが精米筋の買附けが一巡終つた際とて何れも買進みを見送つてゐる殊に白米の如きは内地の買注文に比較すると一圓五六十錢以上不引合となるので取引は一つも出來さる狀態であるので從つて定期にせよ正米にせよ當分はこの邊に保合ひ問題の旱天が何續くか否かによつて何れにか分岐するのではないかと見られてゐる

つて將來に安くなる原因となるかも知れないが然しそれにしても早魃も懸念される際である何んとか上値の調節が必要と見る向が多い

米界六感

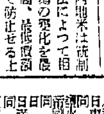

内地米は統制法によつて相場の昂化を厳禁高、最低價格で防止せる上に白米の小賣りに對しては上値を制限せるも鮮米は未だ自由取引である從つて本年の如く鮮米も不作見で品薄も甚しくなつて來ると內地米より割高を出現する事も已むを得ないといふで標一斤が十一錢三厘以上を唱へ玄米に遡算すると三十八圓以上に暴騰し更にそれを白米に加工すれば一石四十圓以上に賣らないと採算が出合はないと云ふ始末では最近消費側で文句を云ふ者が殖えて來るのに無理もない△殊に當局の前月段案せる府内の穀存米高から するとニ百萬石近くも移出餘力がある筈の米が姿を隱くし賣物を鈍らしてゐる事は要するに上幾を呈した結果で他の待米筋も賣惜しんでゐるものと見るの外ない尤も斯の如く鮮米も割高を演じ移出が不振に陷るとそれ丈けは先に祟りが來るわけであるから今の割高は却

朝取短期

銘柄	寄付	大引	高値	安値
朝取	…	…	…	…

朝取算定と日步 大株短期 大株長期 東株短期 東株長期 東京短期限合 朝取仁川 東京期米 大阪期米 大阪期米限合 各地期米

[illegible]

東京現株

滿鐵 … 郵船 … 東新 … 日石 … 王子紙 …

商品(十日)

△大阪綿布 △大阪棉花 △横濱生糸 △大阪人絹 △東京人絹 △福井人絹 △大阪砂糖

外電(十日)

金融(十日)

東京コール … 日銀帳尻(九日) … 鮮銀帳尻(九日) …

朝鮮取引所取引員 創業第二十年 白井株式會社

京城府明治町 源山本源作商店 代表本局五一九一番

京城府明治町二丁目 大原證券會社 代表電話本局五一三一番

堅實を誇り親切をモットーとする 二田原取引店 株

三和株式現物店 京城府明治町二丁目

金泉證券 現物部 短期部

本日ノ動キ 正午調

平和株買氣旺盛

銘柄	値
帝麻新	八一、〇〇
同新	五九、〇〇
日滿亞麻	六九、五〇
同新	二九、〇〇
同新	一五、〇〇
東人新	一四、五〇
太洋レ新	五九、五〇
富士紡	三一、五〇
同新	二四、五〇
汐水新	三九、五〇
神鋼	五二、〇〇
日東硫曹	二九、八〇
日曹パル	…

法人登記公告 新義州地方法院鐵山出張所

法人登記公告 沃川出張所

法人登記公告 新義州地方法院定州支廳

法人登記公告 朔州出張所

法人登記公告 新興出張所

法人登記公告 大邱地方法院

京城日報
朝刊 朝夕刊十四頁

西領の軍事使用許容
英佛に對し共同戰線
獨・西 伊・西 軍事相互援助條約締結か

【東京支社電話】確報によれば遂よドイツ・スペイン、イタリー・スペイン間における個別的な軍事相互援助條約を締結することに決定、その原文は既に成立したと傳へられてゐるもこの相互援助條約はそれ〴〵獨立のもので從つて五月廿二日成立せる獨伊親善同盟とは形式上直接の關聯を持たないこととなつてゐるが、實質上その一端をなすものと見て誤りがない、本同盟は暗に英、佛を共同の敵とするのみならず必要な場合におけるスペイン領の獨、伊に對する軍事的使用を明確に決定したものであるが、その公表は現在のところ不明である

保障新方式を決定
英、ソ聯政府に提示か

【ロンドン特電】(九日發) イギリス政府の外務委員會は九日チエンバレン首相司會で開かれ英ソ協定交渉の最大の難關たるバルチック諸國保障問題を中心として協議した結果、これ等の保障に對する新方式を決定、至急ソ聯政府へ提示することとなつた、これによればバルチック諸國の中いづれの國かと第三國によつて武力的攻擊を受けソ聯、フランス兩國並にイギリスが危險に瀕する場合かくの如き攻擊は英、佛、ソ三國に對してなされたものと見做すとの方針が提案され、チエンバレン首相始め政府首腦者はこの新たなバルチック諸國保障形式はソ聯側の希望を滿足せしむると共にバルチック諸國の反對に會ふこともないとして英ソ協定の成立を確信してゐる

【パリ九日同盟】イギリス外務省中歐局長シュトラング氏のモスコー乘込みを前に英佛兩國政府は目下しきりにソ聯政府に提示すべき英佛共同回答案について打合せを行つてゐるが、ボンネ外相は右についてイギリス政府と最後的打合せを遂げるため十日ロンドンに乘込むことになつた、ソ聯案に對するイギリスの回答案は既にフランス側に移牒目下專門家の手で内容の檢討が加へられてゐる、イギリス案は英、佛、ソ交渉の最大難關たるバルチック諸國の保障問題について數種の代案を用意し、ソ聯政府がその中から任意の一案を得る自由を殘してゐるといはれる、イギリス政府は來る十二日更に閣議を開き、シュトラング局長がソ聯に携行すべき英佛案に最後的檢討を加へる筈であるが、これがためシュトラング局長のモスコー行きは十日の豫定が延期され來週早々に延期された

特使の出發延期

武力による制覇
英は斷乎反對
チ首相バーミンガムで強調

【バーミンガム特電】【九日發】九日チエンバレン英首相はバーミンガムにおける演説で武力に訴へず協議の方式によりヨーロッパの緊迫せる時局を解決に邁進せんとのハリフアックス外相の八日の聲明を繰返し強調、イギリスの新國防方針に言及し左の如く述べた

吾人は武力により世界制覇を志す如何なる企圖にも斷乎反對する、斯くの如きヨーロッパの平和は不可能だ、吾人は武力の前に脅威を感ずるばかりかかゝる企圖を躊躇なく受容れるが如き事なきを各國に對し希望する、イギリスが戰爭の禍因となるべき一切のものを排除せんとする方針は依然として不動である

ジョージ英皇帝 ニユーヨークへ

【ワシントン九日同盟】英帝ジョージ六世陛下にエリザヴエス皇后はイギリス大使館における盛大な晩餐會に臨御の後ワシントン公式訪問の御日程を終へ、九日午後十一時半ワシントン驛發、ニユーヨークに向はせられた、この日英帝はマウント・ヴアーノンのアメリカ初代大統領ジョージ・ワシントンの墓に花環を捧げられた、之は英帝のワシントン訪問中の最も劃期的な出來事とされ英米の親和協調は之によつて一層力強くされたとアメリカ各新聞は一齊に書立ててゐる

魯南殲滅戰に活躍の○○部隊 ○○○○航空便

ク中尉は釋放
ス中佐は取調中
北支軍司令部發表

【北京十日同盟】去る五月廿五日京包線下花園の我が作戰地區内で行動する在外人としてイギリス大使館附武官スペア中佐及びクーパー中尉を張家口憲兵隊において嚴重取調べてゐたがクーパー中尉のみは十日左の如き條件で釋放された、右につき北支軍司令部は左の如く發表した

北支軍司令部午後四時發表＝イギリス大使館附武官スペア中佐及びクーパー中尉は我が作戰地區内において不審なる行動に出で我が方に對し[illegible]の嫌疑あり、我が方において取調べ中なりし事は當時既に發表せられたるところなるも右の中クーパー中尉は取調べの結果無罪なる事判明、且つ自己の行動につき深く陳謝の意を表したるを以て爾後において將來日本軍作戰地域内に出るに當りてはこれが軍の許可證明書を携帶すべき事及びスペア中佐の行爲により得たる情報等關係政府側を利すべき資材は一切これを彼の側に提供せさせる事を誓約せしめ、且つ本事件の發生は全く本人の責任にして申譯なき事を深謝せしめ本日午前十一時張家口において本人を釋放せり、但しスペア中佐は尚ほ我方においてその必要なる調査を續行中なり

法幣の慘落に苦慮
國府、對策を連日協議

【香港十日同盟】重慶來電によれば重慶政府當局は香港の英支協同安定資金委員會と緊密なる連絡の下に新局面對策について連日協議中であるが、當局は日本側の河北聯銀及び華興券による法幣の吸收並に被占領地區における[illegible]による原料の回收を阻止するため、左の如き方策を採用することに決定したといはれる

一、香港地方銀行をして一元法幣及補助紙幣を增發、必要に應じて右補助紙幣をもつて臨時法幣を回收する權限を附與すること
二、法幣の被占領地區又は海外への流出を禁止する
三、被占領地區向けの法幣送金爲替を制限する
四、その他種々の方策を講じて被占領地區における法幣流通額の減少をはかる

なほ以上の應急對策のほか重慶政府では

一、各省地方銀行をして當該省内の資源を報告せしめた上、政府系及び民間銀行をしてこれが開發のため投資すること
一、中央、中國、交通、農民の四銀行をして鑛工業に對して融通金貸付を行はしめることなどの策を講ずることゝなり、七日四銀行は輸出貿易委員會及び農村に對する融資を經て輸出產業への物の買收に當るなどの諸政策について目下研究中である

香港弗切下げず
財政部當局公式聲明

【香港十日同盟】法幣暴落に伴ひこれと併行して香港弗の切下げが行はれはせぬかとの危惧が香港の一部にあるので、香港政府財政當局はこれを否定し、本日左の如き公式聲明を發表した

法幣爲替相場最近の暴落によつておこされた不安を一掃するため、こゝに香港政府は香港弗の切下げ乃至一九三六年以來維持され來つた香港爲替相場統制政策を變更するが如き意圖なき事を聲明する

軍事施設を破碎
敵五機と交戰擊墜
海鷲五度び重慶空襲

【上海十日同盟】海軍報道部六月十日午前十時發表＝中支方面において海軍航空隊は昨九日夜間、惡天候を冒し長驅敵首都重慶第五次空襲を決行し、絕大なる戰果を收め全機無事歸還せり、即ち我が〇〇機は同日午後[illegible]時間、同日午後九時頃大擧して重慶の上空に現はれ、軍事委員長行營、中央黨部附近の高角砲陣地を初めその他の重要軍事施設に對し巨彈の雨を降らせ之を完膚なきまでに破碎せり、最近敵は重慶に增強を見たる同市内外の敵よりは極めて熾烈なる防空砲火の反擊を受けたるも我が攻擊部隊は之を猛攻、制壓したる上更に挑戰し來れる敵戰鬥機五機と交戰忽ちにしてその全部を擊墜せり

なほ武田大尉の指揮する別動隊〇〇機は同日午後再び重慶を急襲、市街の中央軍需品倉庫並びにその他の重要施設を爆擊、同市南側の燃料庫に大火災を起さしめ之に甚大なる損害を與へた

山西南端の綜合戰果

【太原十日同盟】八日朝山西南端の敵重要基地平陸縣城を占領した我が木越、岩切部隊並に平陸西南の藤室部隊は八日及び九日終日附近の殘敵掃蕩に任じてゐたが、逃げ遲れた敵兵は武器を捨てゝ便衣に替へ、附近の部落に遁入せる敵兵の數は意想外に多く、各部隊も捕虜を一々點檢して潜伏中の敵兵を剔出しに躍起してゐる、九日までに判明せる綜合戰果は次の如く莫大な數を示してゐる

交戰敵兵力二萬三千▲敵遺棄死體旅團長以下四、五二五▲捕虜團長以下六二三▲鹵獲品 山砲二、機關銃十四、小銃一、二五一、同彈藥二二八、五〇〇、手榴彈二、五五〇、乘馬一三〇▲その他多數

中條山脈肅清終る
岩切部隊茅津渡占領

【運城十日同盟】十日拂曉を期し山西南端黃河北岸茅津渡攻略の火蓋を切つた岩切部隊は殘敵を蹴散らしつゝ一氣に突擊、午前七時五十分攻擊開始より僅か一時間五十分でこれを占領引續き殘敵を掃蕩中である、敵の損害は莫大に上つてゐる、この作戰を以つて去る六日拂曉以來行動を開始した、平陸及び中條山脈の肅清は全く完了、今や同地域一帶は新東亞建設の明朗色が漂ひ住民は早くも嬉々として業にいそしんでゐる

飛行機分配で各軍團が大不平
直系以外には一機も與へず

【南昌十日同盟】確實な消息によれば第九戰區の敵各軍團は蔣介石に對し飛行機急派方をしばしば懇請したが容れられず不平滿々たるものがある、即ち我が航空機の威力下に屈服した敵空軍の數は激減し最近では戰鬥用二百餘臺に過ぎぬといはれ、國府ではこの殘餘機を重慶防衞と中央直系軍の援護のみに使用し、これ以外の軍隊には一機だに與へず、これに對する各軍團の不滿は最近とみに露骨化し、飛行機の分配をめぐつて直系軍と國府に對する反感が高まりつゝある

中南支を爆擊

【上海十日同盟】海軍報道部十日午後四時發表＝一、中支方面において海軍航空隊は昨九日第五次重慶爆擊を敢行せるほか有力なる數個の部隊をもつて[illegible]附近要地の軍事施設の攻擊を實施し左記の如くそれぞれ多大の戰果を收め全機無事歸還せり(一)[illegible]攻擊部隊は[illegible]、城内西北部にありし敵營を大破しこれを炎上せしめた(二)[illegible]大型飛行機一台を含む[illegible]り(三)[illegible]上の[illegible]を爆擊し同市軍事施設を爆擊せり(三)玉山攻擊部隊は同市東南方及び南方陣地の敵を爆擊しこれを[illegible]せるほか、更に[illegible]において貨物自動車群を爆擊し又一部隊は南昌の[illegible]方面の敵陣地を攻擊し陸軍部隊の作戰に協力せり

二、南支方面における海軍航空隊の活躍左の如し(一)七日八日兩日に亘り一部は[illegible]下流の敵軍事施設を爆擊せり(二)[illegible]溫州方面の偵察攻擊に向へる我が海軍機は溫州に於て貨車三輛を大破なほ甌江下流右岸の敵陣地を爆擊せり(三)同日[illegible]の一部は平島北方台城市内軍事施設を爆擊、數ケ所に大火災を生ぜしめたるほか又一隊は同日[illegible]附近において水上航艇の一部と協力、[illegible]半島南端の敵陣地その他に猛擊を加へこれに大損害を與へたり

三、珠江方面部隊は一部陸戰隊をもつて一昨八日西江[illegible]陣地を急襲、その附近の水路警戒施設を爆破、蹂躙し[illegible]を處分せり

統制方策に順應
嚴に放慢を戒む
豫算實行につき各道知事に通牒

經濟部においては本府豫算編成に當り地方豫算の國民經濟に及ぼす影響甚大なるに鑑み昨年九月その豫算編成方針に關して通牒を發するところがあつたが、更に成立せる昭和十四年度國及地方團體豫算の實行に當り時局の進展に對應し特に遺憾なきことを期する要があるので十日附各道知事宛内務局長より『昭和十四年度豫算の實行に關する件』の通牒を發することゝなり、中に資金及資材の需給調整に萬全を期するとともに本件は府、邑、面、學校組合、學校費に對しても同樣である、通牒の要旨は左の通り

一、豫算の實行に當つては物價、物資、金融等に關する諸般の經濟統制方策に順應し、苟くも國民經濟に惡影響を及ぼすことなきを期す
二、經費の使用に當つては嚴に放慢を戒め、專ら能率の增進と節約の勵行に留意すること
三、重要物資に關係ある經費の使用に當つては當該物資の需要總量を確實に調辨し得る見込の立つた後、これが施設若くは事業に着手し又は補助指令を發する等の方法をとること
四、情勢の變化等に伴ひ生ずる事ある不要の經費又は經費の一部剩餘は固よりこれを使用することなきは勿論、經費の不要額を生ぜしむる樣努むること

五、物資に關する事項(イ)物資は代用品の使用又は規格の引下等により、需要數量の減少に努むること(ロ)備品等の新規購入は成るべくこれを差控へること
六、物價に關する事項(イ)需要品の購入に當つては物價政策との關聯を考慮して周密なる檢討を加へ、これが適正を期すること(ロ)基準價格又は公定價格の設定せられたる商品の購入に當りてはこれを無視することなきこと
七、海外旅に關する事項(イ)輸入品の使用は極力制限又は廢止すること(ロ)國產品使用を第一とすること(ハ)官公吏の海外出張は極力制限すること

福建省政府の逃仕度で民心動搖

【廈門十日同盟】福建省政府は今回第三戰區司令部の命により部下各機關政府に對し次の如き命令を發した

過民政府は當下の要務その他公共建築物等中にある金銀銅製の貴物資及び鐵類等は全部速かに疎開、埋藏すべし

これは同地方の住民に第三戰區司令部が我軍の攻擊を恐れて早くも逃げ仕度をなすものとなし[illegible]台により深刻な消息によれば地の民心を極度に動搖させてゐる

郭駐英支大使
ハ外相を訪問

【ロンドン九日同盟】駐英支那大使郭泰祺は九日午前ハリフアックス外相を訪問、天津租界の暗殺犯人引渡しに關する重慶政府の抗議を傳達したが、更に同行した國際オリンピック委員會支那代表王正廷を交へて一般國際情勢並に各種問題に就て種々意見を交換した、會談内容に付ては何等發表されないが消息筋は支那政府並に支那國民の不屈の抗戰努力に對して英國の高邁なる支援を述べたと傳へられる、なほイギリス政府は對蔣援助供與については目下種々風說が行はれてゐるがアバス通信ロンドン支局は九日極東關係消息筋の意見として、イギリス政府は昨年末供與された對蔣クレヂット五百萬磅の他更に重慶出購入のため新規クレヂット供與を考慮中と報じてゐる

拓務省創立
きのふ十周年記念式

【東京支社特電】拓務省創設十周年記念式は十日午前十一時丸の内總務會館で小磯拓相以下各省高官並びに永田、八田兩元大臣以下各政務官、各植民地官廳團體の代表者等百餘名の來賓參列の下に行はれた、定刻大野拓務次官の開會の辭に次いで君が代奉唱、宮城遙拜ののち小磯拓相より過去十年間に十五人の大臣を迎へその間拓務省解消論など幾度か難航を續けて來たが、現在では現下時局に鑑み國策遂行上益々重要性を加へわが國大陸國策の發展に順應して益々擴充を要求する氣運にあり今後益々努力する決心である

と述べ、これに對し來賓を代表して永田秀次郎氏は

拓務行政の重要性が益々加重されつゝある今日、小磯拓相の如き適任者を得、この機會に有爲なるお話を聞いて力強く思ふ、今後益々大陸國策遂行のため努力邁進されんことを希望する

と祝辭を述べ、更に勤續功勞者の表彰を行つたのち小磯拓相發聲で『拓務省萬歲』を三唱、正午式を閉ぢ直ちに東京會館で祝賀午餐會に會同、午後一時散會した

最後の敵殲滅戰
荒鷲の猛爆轟き渡る

【〇〇基地十日同盟】沂水、莒縣占領と共に魯南戰局は漸く終盤に移つた、即ち南進中の山形部隊は沂水を占領後息つく暇もなく追擊を續け、十日朝七時半には早くも沂水北方十六キロの[illegible]に進出なほ猛進中である、また東進中の〇〇部隊は十日午前五時半沂水西方四十キロの[illegible]を占領し、各所の敵を急追しつゝあり、今や我が包圍網は南北三里、東西七里に壓縮せられ于學忠の全軍はこの網の中に投げ込まれてゐるが、我が南進部隊に北擊された敵は沂水西方地區の山地に敗走したがこれに[illegible]部隊は猛爆を加へて退路を斷ち、[illegible]方面で退路を開かんと必死の抵抗を行つたがこれも十日午前七時東部隊の大殲滅戰に[illegible]附近にあつた[illegible]二千は遂々に殲滅され[illegible]の主力凡そ二千も十日早朝北部の猛攻に堪へ兼ね敗走、かくて北部の敵は我が追及に迫ひまくられ南部の壓迫に遭つた敵大部隊も潰れとなつて西北方へ潰走、今や北方沂水南方[illegible]方面へ向つて敗走せる敵の主力を追ひ、その四萬を包圍し大殲滅戰を展開、我が荒鷲の猛爆轟き渡り殷々たる砲聲、皇軍の雄叫びは沂水平地に轟き渡り壯絕を極めてゐる

莒縣に入城
城頭高く日章旗飜る

【莒縣城外十日同盟】九日魯南地區における敵最大の據點莒縣内に突入し城頭高く日章旗を掲げた杉田部隊は城内において更に敵を掃蕩十日午前中には莒縣を完全に占領した

大店鎭占領

【〇〇十日同盟】北進中の杉田部隊は猛攻戰鬥の末九日午後九時、莒縣南方十四キロの大店鎭を占領した

嵐の前の靜けさ
天津租界を巡る

【天津十日同盟】尖鋭化せんとするイギリス租界問題は無氣味な風貌を孕んだまゝ鳴りを鎮めてゐるが、我方としてはすでに執るべき手段が着々實施されてゐるのでこゝ數日を出でずして表面化するものと見られてゐるが、この沈默の威壓の中にイギリス租界が如何に動いてゐるかを見極めるため、記者は十日朝一巡して見た、[illegible]租界の一部支那人はすつかり萎縮し[illegible]に目につく[illegible]

龍山工作總會

[illegible]は十一日午後一時より定期總會を開き[illegible]を附議することに内定してゐる

人

◇細井俊大尉(朝鮮軍司令部附)新任挨拶のため十日本社來訪
◇福森常一氏(京城郵便局通信課長)新任挨拶に十日本社來訪

東西南北

この梅雨頃で四十日ほど降り込んでしまつた[illegible]京城府[illegible]長▲近ごろは休んだ分を取りかへすんだと張切り振りだが「アイスケーキ」といふ字を見るといやに神經質になるらしいのである▲なにか曰くがありさうだときいて見れば「いや例の長雨ひといふのが、鄭重の國民たるべき心得てゐなければといふわけで今年の[illegible]の[illegible]アイスケーキ一ト場に日參で通ひつめた結果からなんだが、體位向上の國策に沿つたつもりの運動がたゝつてかへつて腹込んでしまつた始末さ▲ところがアイスケーキとアイスケーキとではよく似てゐるだらう、とたんに思ひ出してね……」▲とは本當のことなんだか、はて落し話なのか【宮[illegible]さん】

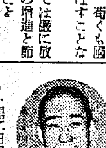

働く人々に…
エビオス錠が効果を讃へられるのは、それが榮養を高め體力を強化するにぜひ必要なビタミンB複合體の濃厚な天然給源だからです。

ビタミンB複合體は日常食物からも攝取できますが、筋力の活動に比例してその消費量が增大しますから激務に携はる場合はB複合體もまた平時の數倍を要し食物からの供給だけでは不足するのです

―ところがこれを放置するから胃腸の機能を弱め、榮養を低下させるのです。仕事に疲れ易く、倦怠を覺へ延いては脚氣樣の症狀を起して健康をさへ害ふこととなるのです。人一倍丈夫に働かんとする人は體力を旺盛にし、病氣知らずに働けるやうエビオス錠を食後々々に常用すべきではないでせうか

エビオス錠

醫學博士[illegible]監修
エビオス・アサヒ・[illegible]發賣元 大日本麥酒株式會社
東京市日本橋區本町二丁目 株式會社 田邊元三郎商店
大阪市東區道修町三丁目 株式會社 田邊五兵衞商店
三〇〇錠一圓六十錢 一〇〇〇錠四圓八十錢

社説

小額國債の賣出

大衆總動員の實を揚げよ

第十回小額國債賣出は十三日から全國一齊に行はれる。賣出以來期間中賣切れの好成績を擧げつゝあるは、銃後國民の愛國心の發露として同慶に堪へざるところであるが、この機會において一段と國民各層に徹底せしむるの必要あるを痛感せざるを得ぬ。事變勃發以來國民の一致協力は終始一貫して、第一線に銃後に發揚として總力發揮に邁進しきたりつゝあるは嚴たる事實なるも、國民各層の日常生活に就いて仔細に之を點檢するに、尚反省と自肅を要すべき點を指摘し得るは遺憾に堪へない。政府に歸一した各層の銃後運動、職域における貢獻、報國精神の發露は日本のみにしてはじめてみうるものなるが、この貢獻さへ眞面目さが各個の生活にそのまゝ實證されつゝありやは聊か反省の餘地多しとされる。

◇

勤勞奉仕も、貯蓄運動も又は銃後國民に要求されつゝあるあらゆる努力も、その歸するところは國民個々の心構からであらねばならぬ。一國として政府の飛躍的增加もかうした個々の心構へによる總實なるも、之が一億同胞一體の心構へに通ずるには層一層の指導者の努力と國民の自覺とを要求しなければならぬ。物價騰貴に喘ぐ國民の姿ある反面、軍需景氣の急速的增收があり、戰時産業部門職員の浪費が漸く國民の眼に餘る狀態を展開せんとしつゝあるは何を物語るものであらうか。それは國民個々の生活に今一つ緊張味の足らざるを反映するものではないか。小額國債の賣出しは、國民各階が戰時財政經濟政策への全面的協力を求めてゐるものであつて、局に當る者及び各層の指導者は小額國債を通じて、國民の時局認識再認識へと發展せしめなければならぬ。

◇

この意味において、小額國債は上層階級、富裕、時局産業へ大口消化方至間受けによる消化を狙ふものに非ずして國民各階の家庭における消費節約による國債化、臨時的收入の國債化が目的物であつて、小額國債の一枚々々に國民の至誠奉公が、第一線將兵への感謝の迸しりが盛らるべきである。即ち小額國債賣出しの精神が、一億同胞の家庭内に浸透するによつて、はじめてその目的は達成せられるのである。三億圓貯蓄に邁進しつゝある意氣と熱とは同時に國債にも向けらるべきであつて、國民各層指導の任にある者はよくこの精神を體し、之が徹底に努力を致すべきである。特に半島においては、國債に對する認識において未だ足らざるところあるをもつて、之が徹底に力を惜むことなく、賣出を通じて二千三百萬大衆總動員の實を擧揚すべきである。

産金協議會答申に基き 計畫達成に邁進

本府關係各課準備を進む

先般決定をみた産金協議會の答申に基づき總督府では産金增産五ケ年計畫の達成に邁進することになり、答申事項のうち實行可能な事項は直ちにこれを實行に移し豫算を伴ふ案件は明年度に實現を期し早くも關係各課にこれが準備手續を進めてゐる、然して産金協議會より答申の諸事項は何れも産金五ケ年計畫七十五トンの增産を確保するに不可缺且つ緊急を要するもののみであるが、計畫當初に比し諸物價の昂騰、特に産金用資材の入手難等既定計畫の遂行は種々困難を伴つてきてをり、特に産金探鑛試錐の如きも右の如き理由から早くも既定計畫に齟齬を來し豫定年次計畫たる三ケ年計畫を更に一年延長するの止むなき事情にあり、結局以上のやうな見地から産金計畫に要する明十五年度豫算は當然増額するものとみられる

私鐵補助逐年增加

明年度は五百萬圓豫想

朝鮮の私鐵線は現在十二社、此うち六私鐵は既に營業を開始し國鐵に協力、地方産業、經濟、文化開發の動脈線として寄與しており各私鐵線の線路も現在一千五百キロに達してゐる、特に朝鮮における私鐵線はその地理的條件及び未開發地帶の早急開發といふ特殊使命を帶び今後とも續々建設の豫定であり、これら私鐵線の經營に對する國庫補助額も逐年增加してゐるが、明年度には恐らく私鐵線路の總延長も二千キロに達するものと豫想されるので私鐵補助額も明年度は五百萬圓に達するものと推測され朝鮮に於る鐵道交通部門に占める私鐵の重要地位とその急速なる發達の跡が充分に窺知される

海藻類採取の本格的指導研究

朝鮮における海苔以外の海藻は全く無視された形であつたが今事變以來ワカメ、ヒジキ等が北支に輸出を見せ、最近においてヒジキの値段の如きは從來の百斤一圓七十錢から一圓五圓に昂騰を示し半島西海岸における天草、布海苔、ワカメ、ヒジキの採取或は加工は助長獎勵するとなつて來た從つて本府では去る五月中旬から水産試驗場技手を濟州島、慶南沿岸に派遣し資源調査を命じたが今後は採取並に製造の適期調査を行ひ一方製造處理等に關する研究試驗を進め本格的指導に當る豫定である

水産檢査事務繁忙

鰮油、鰮粕等重要水産物に於ける水産檢査事務は一層繁忙を極めるので本府水産課では咸南の鰮油及び咸北の洛山兩地に水産物檢査出張所を新設することとなり、來る七月の官制改正において技手十名を增員することとなつた、これによつて本府の檢査施設は本所の下に四支所、二十七出張所となる豫定である

製糸工場

生糸相場は一進一退にて繭の共販は五十六圓五十錢で取引が多く內地とは十四五圓開いてをり相場の浮動と生糸先安のため鮮內製糸は原料買付と同時に保證繋ぎを急いで居る、今年は繭が十貫九圓から十圓もする有樣で今までの三倍に當り千五百萬圓が一貫四圓にて前年より一圓五十錢方高いから製糸工場は割生産高で潤つてゐる

共勵水利組合の成績却つて良好

小水利組合は旱魃に濟州貯水が涸渇するのを通例とするが茲數年來南鮮六道に實施して來た小規模の共勵水利組合は本年の旱魃にも水不足を來さず成績頗る良好である この原因は以前の産米增殖計畫當時の如く濫設を排した爲めであるといはれてゐる、依つて本年の貸付に際し今後は斯る水利組合が益々歡迎されるものと見られる

タンニン增産

皮革用タンニンの需要は益々增加となりつゝあるが國際關係で輸入が制限されてゐるので本府農林局では既に或る程度研究完成を見てゐる林業試驗場において現在研究濟の如く松、朝鮮カラ松よりのタンニン製造のみに止めず、赤松、檜、クヌギ等あらゆる樹木よりの採取を研究、新樹種の開拓を積極的に研究せしめタンニンの增産を圖ることとなり試驗場に之が專任技手十名を採用し七月に增員することゝなつた

再建計畫捗る(二)

東亞經濟の動き 〔五月から六月へ〕

北支建設計畫

北支に於ける通貨工作の進展と治安の安定に伴ひ、北支の貿易活動も漸く活潑な發展にうつらんとしてゐるが、臨時政府建設總署では本年度豫算二千五百萬圓を計上して左の如き公路、水利、都市計畫の三大部門に亘つて建設の充實をはかり、新北支建設に躍進することとなつた

一、公路計畫 北京を中心とする放射道路の完成、全支治安道路の敷設等

二、水利計畫 天津を中心に水運の便をはかり、堤防の改築をなし、北支に於ける大貿易港たらしむ

三、都市計畫 北京、天津、濟南、徐州、太原、石家莊の六大都市の都市計畫實施

また最近日本內地産業の北支進出機運も漸次醸成され、これに對し現地關係當局では、內地の産業統制方針と同樣に、一般不急不要工業の進出を抑制し、北支の實情に基づき進出を必要とされる國防産業及び民衆生活に關聯する貿易の進出を許可せんとする根本方針を採用する事に決したといはれる即ち、具體的にいへば

一、作戰遂行に關係あるもの

二、內地より製品として輸入困難なもの

三、交通、航空、通信、鑛山に關係あるもの

四、放置すれば第三國人工業の進出を促すおそれあるもの

等を優先的に許可せんとするものであるなほ北支開發の根本方針は綜局現實に物資をどれだけ內地に運び得るかといふ點を中心とする旨現地當局は發表してゐる

法幣資金半減

一方、重要資源の大部分を喪失して西南に僻喘を保つてゐる蔣政權の經濟力が日毎に弱まつてゐることは當然だが、蔣政府は六月七日より十三日に亘り重慶に於いて全國生産會議を開催して抗戰繼續の爲め後方生産擴張を要望し、或ひは戰時對策銀行を圖るにして財政金融のエキスパートを集めて對策に腐心してゐる、殊に注目されるのは、法幣安定資金借款說及び蔣政府銀行說が傳へられてゐることである

當然崩壞すべき運命にある法幣の維持の爲め安定資金が多額の外貨賣りを餘儀なくされたのは別に意外なことではないが、國際收支すべき計算に從ふと五月二十日現在までに既に四百萬磅を賣却し、その外同資金からと思はれる賣物が百萬磅に上つてゐるから、同資金の磅手持は既に當初の半分以下と推計され、右の事は極めて現實的な基礎を持つものと言へるのである

最後に最も重要なのは外國租界の問題であつて、これが如何に解決されるかは今後に俟つほかないが、租界問題にして拔本的解決が加へられた時には、蔣は愈々完全に奧地の一地方政權と化すると共に、新支那の再建は新しい國の出發點を見出す事とならう (終)

アセチリン瓦斯發生爐

本府愈よ積極的普及に乘出す

鐵道、遞信、警務三局では去る五日から三日間京城を中心に仁川、議政府、淸川にアセチリン瓦斯發生爐の性能試驗を行つたところ成績頗る良好なので愈々これが普及に乘出すこととなつた 即ち木炭瓦斯發生爐は大型自動車に適してゐるがアセチリン瓦斯發生爐は小型トラック及び常用車に最適で之が据付費用の如きも一台で大型用の五百圓、小型用百二十圓位の低廉さである

セメント輸出禁止府令審議

セメントの鮮內需要は益々擴大を極め生産に全力を擧げて尙不足の傾向にあるが滿洲國のセメント高に刺戟されて輸出を企圖するものが續出し近くては鮮內に於ける生産力擴充に支障を來す結果となるので本府では輸出入臨時措置法に基づき府令を公布しセメントの輸出を禁止することとなり目下審議室で府令審議を行つてゐる

糠油精製會社設立に決定

かねて設立を傳へられてゐた糠油精製會社は愈々資本金二百萬圓を以て設立に決定、十一日京城府內金千代會館で發起人の顔合せをすることとなつた 而して發起人の陣營、株式の割當等は一切本府に一任する筈であるが桐實油の精製を主とする朝紡山本筋にて百萬圓、米糠業者側で百萬圓の持株を原則とするやうである、之が工場の位置は桐實油精製と糠油精製とを同一工場で行ふため第一工場を釜山に置くものと見られてゐる

金鑛石の滯貨漸增

輸送難對策要望さる

産金增産の本格的進展に伴ひ最近鐵道運輸の金鑛石の滯貨が漸增傾向あり、産金政策の見地からこの滯貨處理に對する適切妥當な措置が必要とされてゐる、鐵道當局としては極力貨車繰出の圓滑を期してゐるが、特に金鑛石の輸送については極めて山元に近接してゐる製錬所を利用、輸送の合理化に努力するやう要望してゐる、一方業者としては自己金山の鑛石製錬に適當な製錬所を選擇することになり、必ずしも山元に近接した製錬所に出荷する譯にゆかぬとしてゐるので實際問題としては難る緩解である

要するに現下の重要な産金政策を計畫通りに遂行する見地から金鑛石輸送に當つては特別の考慮が拂はれねばならぬとされ、一方製錬所の增設についても右と關聯して當然問題となることが豫想される

金の浮遊選鑛劑製造工場を新設

朝鮮の金增産計畫の積極化に伴ひ金の浮遊選鑛劑の需要は益々增加となりつゝあるので、大阪の青木化學工業(資本金百萬圓)では鮮內にこれが製造工場を新設することゝなり適地を物色中である

天候順調なれば棉作には無影響

旱魃枯死には追播

全南、慶南を中心とする中鮮以南の各道に於ける棉作棉花は旱魃のため發芽後枯死、株切を生じてゐるので農林局では追播を行ふやう各道へ通牒を發したが今後の天候さへ順調であれば總收穫には差したる影響はあるまいとしてゐる

鴨綠江水電の筏曳航船問題

鴨綠江水電堰堤の流筏曳航船は既に決定されたが、たゞ今後の問題としてはダム建設後の水豐貯水池における筏の曳航船の問題があり、既に水電側で所要曳航船は全部負擔することに決定してゐるので流筏業者には直接不利とはならないが、然しこのやうな關係から製材工場の上流移轉が現實問題として日程にのぼつてくることが豫想される

朝鮮物産協會事業完遂に拍車

職員の增設を準備

朝鮮物産協會では十四年度事業の完遂を期することとなり第三國輸出振興の增産助成並に地下資源の開發、販路の開拓に努めると共に朝鮮産業に關する宣傳會又は賣品の斡旋會を大阪、神戸で開催し業者の打合せを行ふが、新に主事制を設け職員を增加陣容の完璧を圖り東京に職員を常駐せしめるべく準備中である

放射線

【滿洲】ハルビン醉漢協和會のお賽錢が今年は千百五十六圓六十三錢で昨年より二百廿圓餘多い

【福岡】大牟田市と隣接各町村は寧ろ珍しい景氣、人口が殖える一方で學校が狹隘、席の上に坐らせて授業してゐる學校もある

【山口】新興德山市の好景氣振りを見よ、四月中、新しい八十名の嫁が代二萬九千百圓(一人當り二八一圓)娘達は百七十名の嫁ぎ高二萬二百七十圓(一人當り一二八圓)

【高知】〝七分搗き米を食べませう〟と呼びかけ近く白米禁止令が布かれる

【大阪】小學校卒業後大阪地方職の紡でつとめ苦學して今年の專檢に合格した靑年がある、岡山縣中川村佃原研君(二一)

【岐阜】〝繪日傘の岐阜〟を更らに〝園の岐阜〟にしようではないか—市觀光協會の目論見

【神奈川】箱根大涌谷の噴煙が出なくなつた、若返した?と見える

【栃木】大宮村の荒川甲傳右衛門さん(七七)妻ときさん(七〇)は最近三ケ年間に連續した五十組の夫婦を紹介して金婚百組を催した

【埼玉】〝子守でもさせてやつて下さい〟と結婚で忙しい出征の留守宅へ國民休暇中の職業人が勞働に差向けたは町村役場[illegible]

【新潟】越後名物〝今町の紙凧合戰〟七日まで三日間、那谷田川上空を壓倒して紙凧をきはめた

【福島】白河町南湖神社で行はれる松平樂翁公百年祭は十三日

【宮城】遠田郡の大江たけよさんモモ二姿も雄々しく郵便配達して四人の子供を育ててゐる、夫君幸雄上等兵出征留守中のこと

【秋田】內職の夫をもつた婦の家へ末娘の放火したといふ老人がある、本城鑛山[illegible]

U—D—30

育兒良藥 宇津救命丸

銀粒に變りました!

金粒で有名な宇津救命丸でしたが今度金使用制限の國策に順應して銀粒に變更致しました。勿論效力には少しも變りはありませんから引續き御愛用をお願ひ致します。

胸に溢れるこの幸福感

子供の一人一人が病氣知らずにスクスクと育つて行く……千金にも代へ難いこの喜びを何に譬へませう……上の兒も下の兒も救命丸育ちのハリキリ振りは見るからに賴しい限りです

初夏の育兒メモ

消化不良

が流行ります、食べ過ぎ、飲み過ぎから、便の樣子が段々惡くなり發熱、粘液便、水瀉便を催すやうになつたら絕對に安心は出來ません。消化不良は全身の榮養障害ですから、食事の制限、授乳の回數制限は勿論のこと、便の樣子が少しでも變な時にはスグに宇津救命丸をお與せ下さい。和漢藥特殊の效果で大事を未然に防ぎます。

カンムシケ

も病氣につけ込んで起り勝ちです。顔色が惡くして、ムズかる、夜泣きする、怒る、駄々をこねる、こんな赤ちやんは神經質で、特に缺點のある證據ですから、宇津救命丸をお呑ませになつて、體質を改善しますと、段々丈夫になり、機嫌が良くなり、まつてニコ〱笑ひ出します。

定價・二十錢・三十錢より十圓迄・藥店にあり

總代理店 東京・大阪 株式會社 玉置商店

嶋谷汽船出帆

朝鮮總督府命令航路 朝鮮、北海道、大連

仁川出帆代理店日鮮海運株式會社

大連行 貨物專門 香海丸 六月十五日

×日本、北海道、樺太行 ×印樺太行(各地急行)

鎭南浦出帆代理店日鮮海運出張所 香海丸 六月十八日 電話五三八番

群山出帆 代理店 群山海運會社 香海丸 六月二十日 電話一四番

木浦出帆 代理店日鮮海運出張所 香海丸 六月廿一日 電話八四番

釜山出帆 代理店 岸山兄弟商會 香海丸 六月廿二日 電話四〇八番

浦項出帆 代理店 浦項運輸會社 香海丸 六月廿三日

內地寄港地、境、舞鶴、新潟、伏木、函館、小樽、大泊、眞岡 ◇北海道—北鮮線 命令航路

雄基出帆 代理店 國際運輸支店 電話二七番

羅津出帆 六月 日 代理店 國際運輸支店 電話一八番

淸津出帆 六月 日 代理店 國際運輸支店

城津出帆 代理店 北鮮商船組 電話一〇番

西湖津出帆 六月九日 代理店 富田商會 電話一八番

元山出帆 六月十日 代理店 朝鮮運輸支店 電話二〇番

內地寄港地 六月十二日 酒田、船川、函館、小樽

◇各船共最新式優秀貨客船ニシテ娛樂設備完備ス

切符發賣店ハ前記代理店及各地ジャパン・ツーリスト・ビューロー案內所等ニテ取扱フ

本社及代理店へ御申込アリ次第各港航路案內御送リ致シマス、尙出帆時日ニ就テハ都度最寄ノ代理店ニ御照會願ヒマス

神戸市神戸區明石町 嶋谷汽船株式會社

朝鮮汽船出帆廣告

一、釜山出帆

麗水行(急行)每日 午前十時

馬山行(急行)每日午前九時半

木浦行各港寄港每日午後一時

元山行(急行)月廿四日 午前九時

九州航行 一日、十日、廿五日 六月一日

鬱陵島行 (每日)夜半十二時

一、木浦出帆 濟州島行

釜山行各港寄港每日午前九時

一、元山出帆

釜山行(急行) 十月廿四日夜半二時

大阪商船出帆

朝鮮優秀連絡船

○北鮮門司阪神急行

淸津正午發 隔日發 下關翌々日午前

慶興丸 六月 日 咸興丸 六月 日 大同丸 六月十三日

北鮮臺灣行 河南丸 六月十八日 淸津出帆

○大連、靑島、內地直行日鮮直通航路

長崎、鹿兒島、那覇、基隆、高雄行 湖南、博多、[illegible]

臺灣、華南行 各地急行

○門司阪神直行 門司發正午 基隆着翌々日

高砂丸 六月 日 蓬萊丸 六月十一日 高千穗丸 六月十六日

門司ヨリ神戸行大連航路便多數アリ

(案內書進呈) 京城府大門通二丁目

大阪商船株式會社 京城支店 電話本局(2)二〇八

鮮內代理店・案內所

淸津 大阪商船淸津出張所 電話二八八一

群山 國際運輸會社

城津 北鮮商船組 仁川 廣田組 釜山 釜山商船組

ジャパン・ツーリスト・ビューロー 案內所 京城三越 平壤三中井 釜山三中井 安東大和橋

京城實業野球戰 優勝戰

選手不足の苦難を克服 遞信チーム再制覇

京城實業野球リーグ戰は去る五月六日府廳對殖銀戰をトップに、京電、府廳、殖銀、鐵道、遞信の五チームは血みどろの戰ひを續け何れが優勝するとも豫斷の行方は混沌として豫斷を許さなかつたが十日遞信が京電を完々撃破し九戰七勝二敗、勝率七割七分八厘で昨秋に引續き二期連續の優勝を遂げた榮ある、優勝戰の遞信は最初から選手難に惱み、試合の途中から新人選手の入營などで、補缺員の田代を選手に轉向へして漸く[illegible]試合中一名の選手が不足[illegible]せねばならぬといふ[illegible]に直面すべきものがあつたが、松井監督の指揮下に[illegible]一致團結が固く、精神力を以て遂に優勝の[illegible]を獲ひする

松井監督語る

松井監督は謙遜しつゝ優勝の感激を左の如く語つた

選手一同が一丸となつて精神的に結ばれた結果と思ひます、選手達で弱りましたが、それだけチームワークがとれました、早速業務に精勵してゐる諸君に知らせます【寫眞は松井監督】

鐵道安田監督出陣 殖銀失策に勝を逸す

5A－4

京城實業リーグ戰鐵道對殖銀二回戰は殖銀一勝の後をうけ九日午後一時八分から京城球場で、櫻井（球）馬場、花谷、原田（壘）西氏審判殖銀先攻で開始、五A對四で鐵道勝ち、試合三時三十分

	1	2	3	4	5	6	7	8	9	計
鐵道	0	0	0	0	0	1	0	2	2A	5
殖銀	2	0	0	0	0	2	0	0	0	4

殖銀 田田本川島野田谷岡昌 高武橋小徳大池柱山市吉
鐵道 島口野村原田田澤田上 中山星三石安前鉢漕曾川
▲二壘打 高田▲三壘打 星野▲盗壘 安田▲併殺 高田―市岡―大野▲野選 高田

打でなかつた、武田の二回は野選、橋本死球で無死滿壘となり二死後、大野が中堅を抜く安打に高田、武田生還、橋本も本壘を襲ひ、中島の好送球に刺された、が二壘を先取、戰を有利に進め退に六回、橋本投手頭上安打、小川四球に續き徳島投手頭上安打で無死滿壘（この時安田投手徳島の打球を取らんとして右指を負傷退場新田投手となる）大野一邪で橋本本封されたが池田中前安打し小川、徳島續いて生還二點を加へ勝利は確定視されたが、鐵道は試合を棄てず執拗な追撃を續け六回一死後山口右前安打、星野四球、三村三振後石原中前安打に山口生還、八回山口中前安打、星野は中間に二壘打を放ち山口を還し、三村投前で星野三進、石原四球二盜、前田右前安打に星野還り一死にして走者一、三壘に擴り形勢逆轉するのではないかとみられ[illegible]

遞信八回の猛攻 京電涙をのむ

3－0

遞信對京電二回戰は遞信一勝の後を承け遞信兼京電の戰に引續き午後四時から谷野（球）土井、佐村、花谷（壘）四氏審判、京電先攻で開始、三A對零で遞信勝利、閉戰五時五十分

	1	2	3	4	5	6	7	8	9	計
遞信	0	0	0	0	0	0	0	3	A	3A
京電	0	0	0	0	0	0	0	0	0	0

遞信は[illegible]のリーグの覇權を握り、若し京電勝てば勝利が同率となり、明日決勝戰を行ひ、京電が勝つた場合は優勝すると いふ天下分目の血戰ことゝて、兩軍共に固くなり、打撃不振で投手戰の形となり試合は輿々と進行七回を過ぐるも兩軍得點の好機すらなく補回戰に入るのではないかと思はれたが八回に至り遞信俄然活氣し、一死後鈴木一、二間安打、二死後内田四球に續き、西田三、遊間を破り鈴木還り内田三進、早川一壘手頭上に二壘打を放ち、内田西田を還し三點を先取、その儘、遂々と押切り昨秋に引續き二シーズン連續の優勝を遂げた（阪本生）

京電 田木坂松山川井澁永 増高吉永秋横平崗宮
遞信 田川 呉 田山代木 田 西早 鎭町田鈴 幸内
▲二壘打 早川▲併殺 田代―西田

全鮮鐵道局友會各支部對抗弓道試合

第十一回全鮮鐵道局友會各支部對抗弓道試合は明十一日午前九時から龍山局友會弓道場で舉行され、釜山、大邱、大田、裡里、順天、安東、平壤、新幕、元山、城津、龍山各地から選手百餘名參加する

商銀辛勝 對金聯軟式野球

京城銀行團軟式野球商銀對金聯戰は九日午後五時十分から遞信球場で商銀先攻に開始、六對五で金聯惜敗す、閉戰午後六時五十五分

	1	2	3	4	5	6	7	8	9	計
金聯	3	0	0	0	2	0	0	0	0	5
商銀	2	0	0	2	1	0	0	0	1	6

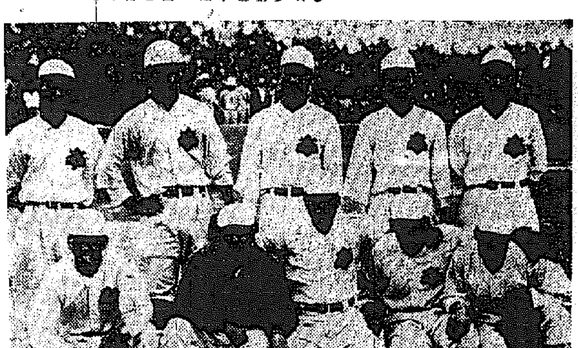

◇寫眞は優勝した遞信チーム◇

實業リーグ（十日現在）	試	遞	電	鐵	府	殖	勝率
遞	9	：	2	2	1	2	0,777
電	10	0	：	1	2	2	0,500
鐵	10	0	2	：	2	1	0,500
府	11	2	1	1	：	0	0,364
殖	7	0	0	1	2	：	0,285
敗		2	5	5	7	5	

打撃ベストテン（打數 以上）

	試	打	安	壘	損	打率
高木（殖）	6	22	8	10	4	3,61
増田（電）	10	30	10	13	5	3,33
崔（府）	11	36	11	13	3	3,60
三村（鐵）	9	33	10	21	1	3,03
白上（府）	11	39	11	17	3	2,82
星野（鐵）	10	38	10	13	5	2,62
橋本（殖）	8	35	9	13	2	2,57
西山（遞）	9	32	8	13	6	2,50
西坂（電）	9	40	10	11	5	2,50
德島（殖）	8	32	8	10	2	2,50

東京大學野球リーグ戰總評

立教動搖を見せず【二】

明治投手力に誤算「清水、兒玉の併用策ならず」

東京支社發

團結に甦つた立教

今シーズンの立教は昨秋のチームから三番の菅村を卒業させ、四番の田部を病の故障から失つてゐる技術的には實力の低下を來たさねばならぬのにも拘らず、シーズン前半は慶應陣の鋼鐵に推され、後半部大の逆襲に遭つて聯盟優勝は論外だが、それでも早、慶に伍して第三位に踞はつた、ここにもチームの團結力がどんなに強いものであるかゞ見出される、昨秋ナイン總予後の本年主將選定當時には部内の紛糾した關係が種々の方面から様々の臆をとつて放送されたが、酒原と同級の七人の最上級生や、酒原が主將に決定されるは一致團結完く不利な條件を踏み越えてチーム力の向上に腐心したこれは立教が第五位から第三位に上つた最大の原因である、技術の方面からいへば沈着な投手に臨んでも些か動搖も見せぬことの如き心境を以て投げつゞける石田の快投をプレートの第一線におき、時に西郷の思ひ出もと見事てとれ新投手に先發を命ずるなど、酒原を中心とした内野陣、山、村らの參謀部が一糸亂れぬ統制の下にあつたチーム全體としての型は小さく守備に比して打力の振はぬ遺憾の點はあつたが、酒原、柚木、北原と揃へた内野陣は老練といひ堅實といひ、小氣味のよい快技があるかとみれば、小山の奇兵を用ひ、相手慶應の若手投手陣から時々失策はしたけれど、慶應の若手内野より老巧の點で勝り、リーグ随一の折紙をつけてよいだらう、ただ好打者田部を今シーズン一試合も出場させ得られなかつたこと、長打者國島の前半不出場、これに加へるに四番打者に擬定してゐた小林のシーズンを通じてのスランプ[illegible]等

チー[illegible]打率二割[illegible]で立教としては低率とはいひ難いが、外野手として打力の中心たるべき四人が三人ともこんな状態であつたことは不幸な出來事と同情されてよく、その實力からいつて優勝チームとするには食ひ足りない多くのものがあるが、往年の立教を偲ばせる纏まりのある好戰の持てるチームといひ得るだらう、ただこの好チームに期待を見るに擧へさる一壘手櫻井太郎の不振選手あつたことは遺憾至極、一立教チームのためのみならず、我國學生野球界のため櫻井太郎は勿論、立教チーム首腦部の再考三慮を求めシーズンまでにこの問題を解決されるやう望んでおかう

明治意外の轉落

明治の第四位Bクラス轉落は意外であつた、しかしリーグ戰に現れたチーム力を檢討すれば、そこにはやはり第四位に顚落すべき脆弱の素があつた、先づ清水、兒玉の併用策を全く觀念せねばならなかつた投手力の誤算である、清水はシーズン前の好ましからぬ風評からシーズン中の好ましからぬクサレがあつたところへ練習開始努々左肘に故障を起し、對帝大戰の頃には昨日投げ得なかつた、シーズン半ばやゝ恢復して本格的練習を開始したらまた故障の再發、慶、早の試合には出場はしたけれど、こんな有様では滿足なピッチングの出來るわけはない、そこへもつて來て兒玉はどうしたものか主要試合であるで球にスピードが出ない

別に

肩を害ねたといふのでもない、投げても投げてもスピードが加はらぬ、すつかり自信を失つてしまつた、清水、兒玉が駄目なら藤本を出すより外方がない、藤本の速球、ドロップは一かどの役には立つが何といつてもまだリーグ戰の經驗が淺い、ピンチに動搖せぬだけの度胸が鍛錬されてない、從つて打者に與へる無言の威壓といふものがない、こういふ投手陣の備へが薄いといふことは、味方選手の攻撃に焦慮の念を加へさせることになる、元來が守備力をもとゝするチームである明大でもつても、チーム打率一割九分九厘、二割にも達せぬといふ事實がはつきりこの間の事情をあらはしてゐる、それに悪かつたことには龜井、杉浦の後繼者である篠澤、大木の三、遊間守備に大きな穴が存在してゐた、こゝから危機に際して失策が生れたことはどれだけ明大の戰意に影響したらうか、谷澤監督多年薫陶の精神力があつたればこそ第四位に踏み止まれたので、谷澤監督の統率がなければ恐らく帝大の下位に置かれる運命にあつたらう、しかし明治の不成績はあくまで投手陣の突破非敵に依るもので、これがなかつたならば早、慶とゝもにリーグの覇權を爭ひ得たに相違ない

全日本蹴球 第一日戰評

全普成對關學戰

全普成は體格もよく足も速く41で關西の雄を一蹴したが、實力を破抑するに至らず餘裕ある試合を行つてゐた、チック・エンド・ラッシュを得意とする[illegible]

KがGK正面を衝いたのは惜しい、後半21分田端のPKを逸したのと後半16分岡野がノーマークのシュートを逸したのと[illegible]

慶應對全延禧戰

双方豐富なスピードを以て爭ひ殊に兩軍共にFWラインに強味をもつチームだけに當日の白眉たるにふさはしい熱戰を展開、全延禧は全般がよく纏まり大會随一の應援FWをよくマークした併しキックが拙いのが弱味で、前半12分ゴール前における二宮のヘッデイングから小畑のシュートで一點を先取され後再三再四に亘つて慶應ゴール前に逆襲に出たが決定的シュートを缺いて得點するに至らなかつた、一方前半の慶應は一點をリードしたとはいへFWの攻法が型にはまつてゐたので全延禧のマークを拔けず形勢から言へば寧ろ押せられてゐたかもしれない、後半の慶應に待たれた心配も杞憂であつたがさりし心配も崩れ、バックは延禧の攻撃をよく防ぐ、つて防ぐうち22分FWラインは鮮かな連繫を保つて進み小畑、二宮、渡邊、篠崎とボールが渡つて篠崎のシュートで一點を加へ、26分にもPKから二宮がゴールに成功しタイム・アップ直前二宮のロングシュート突撃して[illegible]

【全延禧】中村[illegible]
【關學大】中大岡田中那中岡[illegible]

1	5	12
4	0	11
K	F	P
CK	FK	GK

けふのスポーツ

野球 實業リーグ最終日、鐵道對殖銀決勝、午後一時、京城球場

排球 少年排球、遞信コート

弓道 學生弓道大會、弘誠道場

卓球 中等卓球大會

馬術 學生馬術大會、京城乘馬俱樂部

武道 中等武道大會、城大豫科道場

結核

文獻呈

日本で初めて完成せる…

直達療法新劑 ダイレクトト

★ 結核の病理

肺病が結核であり、痔瘻や小兒腦膜炎等は結核と別のものゝ如く世人は誤解して居るが結核は全身病であつて、病名を異にして到る處に發病致します。また結核菌の如きは凡ての藥劑を拒否する、所謂リポイド膜と謂ふ蠟様の物體に包れて居て、浴びる程服用する藥劑も一切無効に歸してしまふ、病菌中でも最も厄介な菌體であります。

★ 直接殺菌が結核治療の宿題であつた

數十年の永い間全醫藥界は直接殺菌藥劑の完成に腐心し、幾度か研究の發表はあつたが、何れも一利一害を伴つて世に出る藥劑の完成を見なかつたのであります。今日わが國に初めて特殊蠟脂體化合物の發見により結核の治療劑としての此の完成を見るに至りました。

★ 直達療法新劑の偉大なる效果

特殊蠟脂體化合物の發見から完成された「直達療法新劑ダイレクト」は服用後腸壁面より容易に吸收され、全身到る處の結核病竈に深達して、直接殺菌作用を呈す特殊化合物にして副作用のないのみか、肺組織の更生・血液の新生・新陳代謝機能の振起・毒素老廢物の排除等の綜合的能作により盛めて短時日に解熱盜汗・食思不振・喀血喀痰等の諸症害を好轉する效果を達成しつゝ治癒に向はしめる、偉大なる藥效を有します。

★ 適應症 ★
・各期肺結核・肺門淋巴腺・
・肋（腹）膜炎・腎臟結核・
・カリエス・喉頭結核・
・腸結核・痔瘻・腺病體質・

カプセル入（〇・二瓦）
七〇球入（約十二日量）金五圓
二〇〇球入（約三十五日量）金十二圓

發賣元 明藥商會 東京・京橋・木挽町七

市内賣捌特約店一覽表

用	內
東 部 方 面	西 部 方 面
明治町二丁目 坂井藥局 本〇・二三五	同 堀原藥局 本一・二三三
同 平田藥品部 本二・二三二	同 後藤新榮堂 本五・三三八
本町二丁目 三中井藥品部 本一・一五	本町一丁目 中村 明治町 三中井藥局 本二・二三二
同 古城藥局 本六・一六三	中學町 岩井藥局 光三・三三二
本町三丁目 新藤愛生堂 本二・〇一〇二	本町一丁目 三越藥品部 本二・二一一
同 岡部藥房 本四・一六六	南大門通二 丁子屋藥品 本三・二三一
同 宮本藥局 本五・五一一	同 フジヤ藥局 本四・七七六
同 中尾藥局 本六・一一六	黃金町 西倉藥局 光二・二六七
本町四丁目 西原藥局 本四・九五六	同 三ツ井藥局 光〇・七五四
	西大門町 西大門藥局 光二・四四〇

ダイレクトト 直達療法新劑

消毒と制臭に

含嗽殺菌劑

オキシフルー

SANKYO 三共

純良藥品の商標

唾液、血液、膿汁、黴菌、粘膜等に觸れると盛んに泡を發生する　この泡が組織の破壞や、細菌殺滅の力あるもので、3%の液は昇汞1000倍液に匹敵すると言はれ殺菌、消毒、制臭を必要とする凡ゆる場合に推奬されます

──100瓦入 ￥.20──　（說明書進呈）

東京市日本橋區室町 三共株式會社 京城駐在所 京城府大和町

新日本女性美歌集

てのひらへ天の銀河の手ほど凉しくおつるおしろいの水　與謝野晶

てのひら 天の銀河の雫ほど 凉しくおつる おしろいの水

レートクレーム　なかや屋

Bosch

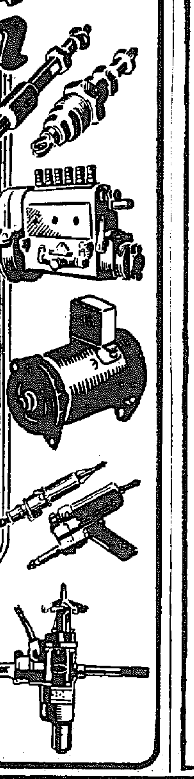

ボッシュ製品は五拾有餘年の貴重なる經驗を有す

優秀なるエンヂンは總て優秀なる附屬品を裝備し、優秀なる製作工場は總て優秀なる高周波電氣工具及びユニバーサル電氣工具を完備す。

獨逸世界的優秀なるボッシュ製品の御採用を乞ふ。

獨逸ロバートボッシュ株式會社
日本及滿洲總代理店
イリス商會ボッシュ部
東京市赤坂區溜池町十五番地
支店 神戶、名古屋、大連、奉天、マニラ

ボッシュ・サービス・ステーション
東京、福岡、名古屋、朝岡、臺北、京城、奉天、マニラ

日本一手販賣店
柳生商店
神戶、東京
福岡、臺北

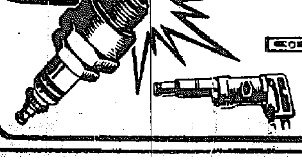

毛根に滲み込む榮養作用！

髮の榮養々々と云つても、毛根に滲透しなければ效果的でありません。

メヌマの榮養作用は、滲透性の非常に強いヴイタミンFやレシチン、コレステリンの配合で、毛根を強化して頭髮を養ふのです。ほんとうの髮の爲の榮養ポマードですから、拔毛赤毛を防ぎ、若々しい光澤を増すのです

養毛

ポマードの良否は洗髮ですぐ分ります。三回四回洗つても髮がネトついて櫛通りの悪いポマードは原料が確でなく不純物の混入してる證據です。試しに純植物性のメヌマと比べてごらん下さい！

洗つてサラッと落ちる純植物性！

メヌマポマード

東京・大阪 井田京榮堂

MP—8

日曜の科學

まだ正確でない 光の速度

光の傳はる速さは一秒間三十萬粁といふことになつてゐるが、まだ正確な數字は得られてゐない、光は速度測定でノーベル賞を獲得したA・Aマイケルソン博士の計算でも、一八七八年には三〇〇、一四〇粁、一八八二年には二九九、八五三粁、一九二四年には二九九、七九六粁と何時も異つた結果が現れてゐる

巨大なやりいか

現在生きて居る無脊椎動物の中で一番巨大なのはヤリイカの一種で、十九世紀の初め北大西洋で、足はなくて胴だけで五十呎もある死體を持つて歸つた事がある。又今までに棲んでゐた無脊椎動物で一番巨きいのはプテリゴタスといふ海老の一種ともいふべき奴で、長さは九呎、三億五千萬年前のシリシア海の海底に棲んでゐた

夢は 目が覺める時見る

コロンビア大學のロセツト教授の説によると、人間は床に就いてから完全に眠る迄に必ず五期の眠り方を經過する。第一期には其の日の出來事が心に映つて來る、第二期には失とか、名譽とか、戀愛とか、成功とかいつたやうな幻想が起る、第三期に入ると幻想を感ずる、併し現實の世界から全く脱した眠りではなく、夢を見ても其の夢は周圍のものと關係がある。例へば人が入つて來る時何か恐しい目に遭つてゐる夢を見る類ひである。眠いて夢から醒めるといふ時には第四期の眠りに入つてゐる。我々は眠つてゐる間に夢を見たやうに思ふが實は目が醒める其の時に夢を見るのである。第五期に入れば所謂前後不覺である

織布の地模様はどうして出來るか

安養人絹織物工場を見學する記

人絹やスフは、まだ／＼天然の纖維にその強さや彈力において劣つてゐることは言ふまでもないが、人絹、スフはとにかく近代化學工業が生んだ大發明にちがひない、從つて人絹を材料とした織布工業も世界製織物工業にどんな目覺しい地位を占めてゐるかも想像に難くないだらう

「朝鮮ではまだパルプの供給が充分でないので、パルプから人絹を作るといふ製絲工程の方は中間に工場があるだけでまだ／＼大規模に製造されてはゐず、今後大發展を豫想されてゐるのはやはり人絹製織工業でせう、中に有ちうの工場を見て下さい」と朝鮮織物株式會社支配人伊藤久太郎氏に案内されて京城から京釜線で一時間ばかりの安養驛を下りた、驛からすぐ眼につくのは宿々疏々に聳く近代工場の殿堂、こんな田舍にと、びつくりするやうな大工場だ、九萬百九十坪の建物、資本金約二百萬圓、昭和八年から操業開始されたといふ

×……

やがて間もなく工場長槇田元次氏に迎へられ工場内の製織の工程を順次案内してもらふ

「私の工場で扱ふ材料はビスコース人絹糸なのですから、先づこの糸に就いてちよつと説明しませう糸の太さは生糸と同樣にデニールを單位として計ります（デニールは纖度を測定する重さの單位）織物にする糸は五デニールのものの二十四本、百二十デニールを使つてゐます、それで人絹糸の太さの揃へ方は紡糸の番手による太さの揃へ方と逆になつてゐます」

先づ倉庫の中に入る、整經から順んだ糊附け機には數千の糸がずらつと龍の樣にローラをすべつて、一度に糊づけされる

×……

「これは織る時に糸がばら／＼にならぬ樣につけるのです」のりづけが終れば次の工程に移つて織機にかけるのである、この工場最大の作業場織り場に入る、織機六百十六台がずらりとならんだ壯觀、轟然と耳をつんざく機械の音である、一つの機台に十五六歳の女工さんが、眼を皿のやうにして眺めて行く糸をみはつてゐる、糸が一本でも切れゝば繋がねばならぬからである

「女工は何しろ田舍の半島娘ですから、學校へ上つて文字の讀める者はそのうち一パーセントしかゐないといつた有樣です、未熟練な女工をこれまで仕込んで來たのです、なみ一通りの苦勞ではなかつたですよ」と述懐する（なる程）一台、一台に緊張する女工さんの一擧手一投足、生產勞働の第一線に立つ乙女の甲斐々々しさ何といふ健氣しい姿だらうか……たて糸が上下するごとに、をさは緯糸に飛ぶ、『このをさは一分間百九十五回往復するのですから、大體一日二十七インチの大巾物が一日六十ヤードばかり織れる勘定になつてゐます、こゝにあるのは普通の自動織機ですから、紋織も準織で別に變つたところもありませんが、次ぎに紋織機工場に案内しませう」

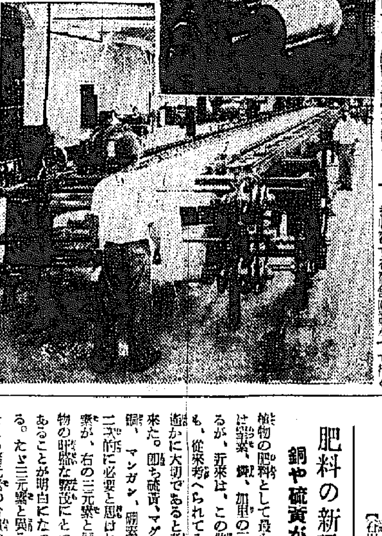

【寫眞＝上織布機、下巾出し機】

紋織りの工程

つゞいて紋織工場に入る……紋織といつて私達が日頃不思議に思つてゐたのは織布の紋様がどうして出來るかといふことであつた、どうして糸の織り方だけでこんな紋様が出來るのだらうか、見れば見るほどその精緻な纏まる地紋の糸目の現れ具合に感心してゐたものである（ところ）が何とこの不思議が眼前に紋織によつて着々實現されつゝあるのである『一般に紋に模様に織れる仕掛けがしてあるのですが』と織機の上部を見ると成る程たて糸の絡み具合、浮沈の具合がちがふ、覗き見ると、何か盲人の點字みたいに穴のあいた紋紙が回轉してゐる、『あのひとつ／＼の穴によつてたて糸一本一本のさばきをつて織布の上に思ひ通りの模様を生み出すのです、あのボール紙の穴は意匠家が圖模を分解して糸の動きに移す最も重要な仕掛けのひとつなのです、綿紗、お召等の樣な地紋ですと、往來させるたて糸つまりこの數も從つて多くなつて來ます、多いのは八齣ヒまで使ひます」これで紋布工場の見學は終つた

別棟の染工場へと急ぐ……

人はいよ／＼染工場に入る、こゝは男工ばかりの作業場だ、先づ織布の糊をおとすために洗滌機にかける。眞白によごれがとれゝば、それを思ひの色に染める、染め上げれば乾燥機にかけて、ちぢんでゐた布の巾出しをする。これらの工程はみな大きな自動的機械裝置である、すつかり織布が完成すると嚴密な檢定を經る……

（積出し）埠には赤や青や黄色原色に近い色物の大幅巾がどつさり並んでゐる『最近は朝鮮、滿洲を主な市場としてこの工場では年五百五十萬圓を生產します、長期戰の現在に入つて民需用纖維品の製造禁止、羊毛にスフ五割以上の混紡、スフ人絹の配給統制、公定價格の決定輸出製品のリンク制等々と我國の纖維工業は非常な難局に直面してゐます、このスフ人絹時代に處して製織、漂白、染色、整理等にどんな成果をあげてゐるか、御覽の通りです」と伊藤支配人は企業家的な矜持と落つきをもつて語るのである

（動力室）機械室には勿論それ／＼數十名の男工が、部署について緊張した統制の下に働いてゐる『電氣は京電から配給されてゐますね兎に角燃料費が高騰したのには弱ります』と伊藤支配人

寄宿舍見學

一時間の一通り工場内見學がすんだので屋外に出た、六月の日はまだ落ちやらず、幾百の可憐な女工さん達は夜の交代を待機してか運動場に集つてゐる、やがて間もなく音樂に合せて體操が始まるのである『これから寄宿舍を廻りませう』と千數百名を收容する宿舍に案内つて行く

大食堂は夕飯の仕度が出來たのであらう、キミチと飯びつがずらりとならんでゐる、女工の部屋はパネルヒーティングのオンドル、十疊位の室さに八人位から十人位の少女達がねるのだ、その他浴場、洗濯室、娯樂室、讀書室等少女達を收容する設備としては満點ではあり、申分ないやうだ……

『ところがね、女工たちは案外で淋しいところより田舍をなつかしがるのです』と工場長はいふ

×……

（兎角共）同年齢時代のむかしいものだ朝鮮特有の早婚から女工さんが仕事の方に入れかはるのは工場として非能率的なことに相違ない、たしかにこれは改めらるべき事柄だ、近代工場制度が寄宿舍を持つといふことは女工の現存必然的ではあるけれど直に工場が處女達の青春十餘年にとつて勞働生活の本據となるために、工場制度と寄宿舍制度との有機的な結びつきが是非必要なのではあるまいか、精神的施設ではあるがひらめきの少い女工さん達の顏を見るとつく／＼そんな氣がする伊藤支配人と槇田工場長に送られて工場の門を出る時は夕はすでに迫せんとしてゐた【谷川記者】

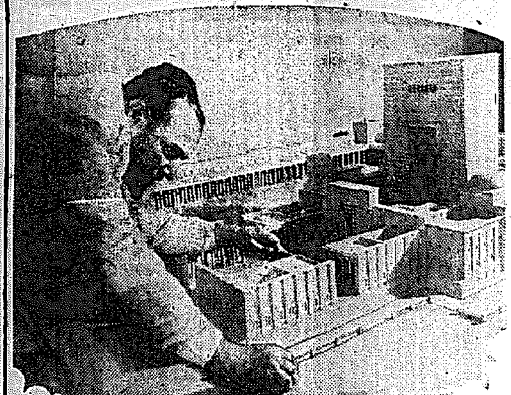

“ソロモンの神殿” 一建築家の手で復元

☆……古代文化の華、その藝術をうたはれるソロモンの神殿の復元模型が、この程パレスチナの建築家ヤコブ・ジュータ氏によつて廿年の苦心の後完成された この神殿は西暦前四百八十年バビロニアのネブカドザールによつて破壊されたもの

☆……エヂプト滅亡後の第二の古代文化の華をしのぶよすがとなるう、エヂプトからギリシヤの建築の過渡的な形式の跡につくのを刮目下さい

せゞり小話

加里と臭素が 莫大にとれる死海

…有名… なパレスチナの死海の水から、ポタシウム即ち加里を初め、種々の重要なる工業藥品をとることが、數年前から始まり、世界的名物はまた一大工業地帶としても活況を呈するやうになつた

死海は海といつても長さ五十マイル、巾平均九マイルぐらゐ、わが琵琶湖の數倍の面積の湖水であるが、海水よりも遙に多量の鹽分を含んでゐて魚類は一匹も棲息しないから死海といふのである。普通の海水の鹽分の率は三・五パーセントくらゐであるが、死海の水の含鹽は二十五パーセント以上である

一死海一の水は一番多いのが鹽化マグネシウムで約一五パーセント、次は食鹽約八パーセント鹽化石灰の約三パーセント、鹽化加里の〇・六五パーセント、臭素加里の〇・一四パーセント等である、これ等の中最も重要なのは加里化合物、次は臭素でこれらが主なる生產物である、加里化合物の主なる用途は肥料であるがこれは爆藥等の原料として重要である、臭素は飛行機の發動機のノツキングを防ぐためにガソリンに混入するので近來俄に需要が増して來た死海の水から、これらを製するには、何段にもなつた蒸發池に汲み上げて徐々に流すのであつて、同地方は夏季の溫度が華氏の百六十度にも上りまた空氣が乾燥してゐて蒸發が盛んであるため鹽化加里や鹽化マグネシウムが飽和狀態を通り越して結晶し蒸發池の底に沈澱するからこれを集へ取つて鹽化加里を精製する

西洋の沙時計 八世紀頃の發明

寫眞は沙漏即ちいはゆる沙時計、中央にくびれのある瓢形のガラス瓶を使用して、上から下へ細砂を落下させて時間を計りました、この時計の發明されたのは西暦第八世紀の頃で、ガラス吹き加工法を發明したフランス地方の僧ルートプランドでした

肥料の新説 銅や硫黄が必要

植物の肥料として最も重要なのは窒素、燐、加里の三元素であるが、近來は、この他の諸元素も、從來考へられてゐたよりも遙かに大切であると考へられて來た、即ち硫黄、マグネシウム、硼素、マンガン、硼素、その他、銅が、右の三元素と同樣に、植物の健康な發育にとつて必要であることが明白になつたのである、たゞ三元素と異ることは、それら諸元素の分量の割合が非常に微量でよいことである。それ故、多くの土壤はこれらの諸元素を多量に含んでゐても、肥料に加へることが必要な場合もあるのである

水を混ぜて ガソリンに出力を出す 耳よりな發明

ガソリンは純粹度九九、九％以上でなくてはならないと思つてゐたところガソリンに特殊な方法で水を混和することにより、その力を二五―六〇％増す發明がニユーヨークのヴュアン・アーネ・コカッナー氏によつて成就した

このガソリン と水との混合物は出力が増す上に、自動車や飛行機の發動機の運轉を圓滑ならしめ、一層大なる氣筒の壓縮比に耐へ、炭素滓を生ぜず、おまけに過熱を防ぐ効があるといはれてゐる

水の分量は一〇―五〇％でそれを微細な粒にして、その周圍を完全にガソリンが包むやうにするのであるが、そのためにはアムモニア石鹸が乳化劑として用ひられる

水ガソリン 石鹸を混じたものは或る裝置を通ると、そこで粉碎されて水の粒子がガソリン中に擴散するのである、水の粒子は一―三ミクロン（一ミクロンは一ミリの千分の一）を超過してはいけない、この方法は最近米國で特許されたが、特許局で試驗の結果、かうして處理したガソリンは實際の純ガソリンよりも出力が大きかつたと報ぜられてゐる

▽豆科學

◇眼科醫の計算によると、世界中の人間の視力を正しくするには十四億個のレンズが必要であると

頑張れ お母さん

出産率の低下に並行して小兒死亡率の激增こそ悲しむべき國力の赤字です

人口の多寡が世界の地圖を書き替へる今!

救急・治病・保健の育兒良藥で……

通り魔の如く幼い生命を襲ふ小兒病に對處し生んだ兒は必ず健康兒に育てる哺育の重責をば立派に果すため頑張つて下さい お母さん!

小兒良藥 樋屋奇應丸

のませて下さい かう云ふ時に!

カン、ムシ、發熱の時
乳はき、夜泣き、ちゑ熱
ヒキツケ、氣絶の急場
消化不良と胃腸障害に
寢冷え、寄便、胎毒に
ホウソウ、ハシカの前後
生れつき弱い小兒に

二十錠 三十錠 五十錠
二圓 五圓 十圓

大阪天滿橋 本家 樋屋合資會社 振替大阪一二六〇番

下痢と腹痛に 一道丸

腐つた胃腸を元氣づける、專門藥です

B-27

―注射代用― 内服殺菌劑 ピリパン錠

急性慢性 淋疾 腎盂炎 膀胱炎

今日細菌性尿道疾患、特に淋疾の化學的強力殺菌治療劑として醫藥界の話題はピリヂン系アゾ色素劑―ピリパンの出現である。

ピリパンは從來の雜多なる内服治療劑と全くその趣を異にせる化學的色素製劑で、強力なる深達性と、獨自の殺菌作用を有し、頑固なる淋菌と雖も、ピリパンの極めて稀薄なる溶液、即ち二〇〇〇倍溶液にて廿分間に完全に死滅せしめ得ることが立證せられた。

殊に、ピリパンの特長として諸家の推奬せらるゝ點は、尿路粘膜の炎症に鎮靜的に作用し、出血又は排尿時の疼痛を最少限に輕減するばかりでなく、在來の治淋劑には殆ど不可避とされた胃腸障害その他副作用がなく、連用するに適するが故に、淋疾の如き長期の治療を要する疾患には最高度の治效が期待せられる。

豫防にも…治療にも… 一回二錠

ピリパンは二、〇〇〇倍液で淋菌を殺滅し得るが故に、ピリパン〇・六瓦（錠劑六個）を一日に用ふれば一、二〇〇cc（一日尿量）の尿を絶えずピリパンの約二、〇〇〇倍液に保つこととなり、尿路殺菌の目的を達することを得。

三〇錠…一・六〇
一〇〇錠…四・五〇

大阪市東區道修町 合名會社 田邊五兵衛商店
東京市日本橋區本町 株式會社 田邊元三郎商店

PT 0

補血強壯 ブルトーゼ 体位向上劑

各帝大病院常備藥 造血アウトホルモン

ブルトーゼ	小瓶 [illegible] 大瓶 [illegible]
アルゼンブルトーゼ / ヨードブルトーゼ / キナブルトーゼ	小瓶 [illegible] 大瓶 [illegible]
ゲアヤコールブルトーゼ	小瓶 [illegible] 大瓶 [illegible]
オネブルトーゼ錠	小瓶 [illegible] 大瓶 [illegible]

冊子・活動の源泉・無代送呈

株式會社 藤澤友吉商店 大阪市東區道修町 東京市日本橋區本町

中鮮京日

仁川砂利組合の縺れ つひに告訴沙汰へ
"業者に誠意なし"と組合側

【仁川】砂利供給組合の編成について組合員自體が不平を鳴らしてゐる問題を醸してゐるが、これは組合編成により砂利販賣業者が從來のやうにぼろい利益を得られなくなるがために組合員に對して或る種の工作をなしてゐるからである……と組合側では見てをり、組合側では對策を協議しないところから組合員の對策はますく圓滿を缺き、業者側に誠意なしと見た組合では警察、道當局等を訪ねて幾度も懇請をしたが業者は依然これを拒否し遂に仁川警察署に告訴狀を提出するに至り今後の成行きを注目されてゐる

國勢調査打合

【江華】郡では九日午前九時から郡會議室で郡內各面の臨時國勢調查擬任者を招致して佐藤道廳の臨席のもとに國勢調查の打合會を開いた

京畿道通信網

仁川支局(電話三五七)　開城支局(電話四五五)　永登浦支局(電話一三六)　水原支局(電話三二一)　長湍、坡山、江華、廣州、平澤、驪州、安城、抱川各通信部

漢銀誘致へ
江華から陳情

【江華】邑內の江華郡は經濟的な部邑の發展に伴ふ商業、經濟界の複雜化により金融取引も一だんと增加したが、現在の金融組合だけでは金融取引にも非常な不便不都合が伴ひ延いては經濟的發展の進出にもさし障りがあるので江華經濟會では銀行支店の誘致に努め關係當局にも數回に亙つて陳情をした結果、一時は漢城銀行支店設置の計畫さへ傳へられたがその後、商況の惡化した模樣もないので、更に大々的運動を起こすこととなり去る八日漢城支店設置期成會代表として道會議員金相翰氏外諸氏が當局へ陳情のため上城した

釜山の火災調べ

【釜山】慶南道內に續々と火災が發生してゐるが本年に入つてから五月七日までに既に四十七件、損害は實に二十三萬四千四百五十圓の多額に上り昨年一ケ年分の損害額を遙に凌駕してゐる、釜山署では防火宣傳會を開くと共に町總代組長と協議し大々的に防火宣傳を行ふ事になつた

軍事映畫會

【長湍】郡時では銃後の護りを固むる爲、銃後の作興及び時局認識の徹底を圖るため八日午後八時から面事務所で軍事映畫會を開いたが、一般觀覽者は立錐の餘地なき大盛況を呈した

北鮮水産界に暗影

【咸興】咸鏡南道に於ける各種化學工場からの排水が直接漁族や海藻の生育に甚大な害を與へ沿岸漁業に一大暗影を投じた……といふ悲鳴のSOSが寄せられ咸南水産課を始め關係方面に種々論議の話題を投げかけてゐる

魚介に害あり 化學工場の排水
咸南水産課で對策

道水産課では既に問題の重大性に鑑み、これが對策を講ずるところあり、

興南 朝窒工場の排水は硫酸カルシューム、硫酸カルシューム、硫酸鐵等一日十五、六千トンに及び日窒本宮工場は鹽酸カルシュームと硫酸の酸化カルシュームを一日八萬四千トン都合二十四萬トンに達し、これに對する排水處理として右合計では何れも中和沈澱せしめた上排水してゐる現狀で、目下のところ惡影響たる證跡は認められず、要は將來の推移も計り難く道では目下これが對策に腐心してゐる

なほ 將來は洛東江地方に於ける金屬鑛業の勃興に依つて漸く之れが影響が擴大されるものと想像せられるばかりでなく沿岸四百餘りの鰯油肥工場が排出する多額の脂肪酸も決して輕視する能はざるものであり、道では大いに關心してゐる

魚族 や海藻の生棲にどの程度の害を與へるか疑問であるが、しかも日に廿四萬トといふ排水量が大海の中に投ぜられて魚族の生態に危害を與へるであらうといふことは一寸考へられないこととする向きもあるが實際においては、これが排水の漁族の生態に接する影響は容易ならざるものがあり、かゝる狀態が永續するときは沿岸漁業は一大危機に直面するやの旨につき中島水産課長は語る

中島水産課長談 化學工場の排水が魚族や海藻に害を與へるといふことは、常識で容易に判斷し得ることであるが、だが果してそれがどの程度にまで害を及ぼすかといふことは解らぬ、大規模の化學工場には何れもそれ相當な設備をさせ、努力これが防止に努める筈りであるが困つたのは鰯油肥工場だ、四百餘りの工場は、悉く沈澱池を造らせ、これが淨化裝置を施さしめるといふことは、非常に困難なことだ、況して今日のやうな非常時局下ではその資材の入手がなかく出來ないので何んとも手がない

麥刈はじまる 全北井州から

偉大なる愛に甦る
簡易校長の苦節みごと結實
皇國臣民へ……精進する童心

【開城】長湍郡の一隅に樹立てられた一柱の竿、朝は國旗の下に額づいて宮城を遙拜し夕は皇國臣民誓詞を奉誦し鐵道に心身鍛錬の雄叫を擧げる六十餘の兒童達がある、これこそかつて赤色思想の溫床だつた長湍郡下山間僻陬の地に新設された長湍郡嘉龍簡易學校で飛高校長の手に新たに育てられ行く皇國臣民の可憐な童達である、飛高校長がこの學校に赴任したのは昭和十二年丁度事變勃發で部落は荒れ果て、居民も去就に迷つてゐた頃であつた、殊にこの洞の姫さは文化の恩澤に浴されない山間地帶だけに可憐な兒童を醇化するに努めて氏は一身を兒童の醇化に捧げる決意を定めた、爾來あらゆる不自由と苦難を忍びながら兒童を通して部落民の教化に一歩々々つぎ進んで行つた、時には鋤を取つて野良に出で或は鍬草を刈り起耕農業を共にしながら時局認識、日本精神の涵養に指導の努力を盡して來た、この偉大なる愛に感化された部落民は今や絶大な信望を寄せ一方、兒童には國語常用、心身鍛錬を勵行せしめるため本年二月の卒業式に卒業兒童の手で揃へた神棚に大麻を奉祀し敬神崇祖の念を高揚させ、鐵道と皇國臣民誓詞は日課に定めて勵行した、かくて村はすつかり醇化に浴び、年々送り出される數百の兒童は何れも郡內各級の學校に劣らぬ人材となり郡內外の部落に勤めてをり、この外に大戰に身を捧げる氏の熱意には一般も非常に感激してゐる【寫眞】は飛高校長と鍛錬行事

銃執る心で國債を
十三日から賣出される第十回事變國債
仁川の割當て五萬圓

【仁川】遞信局では十三日から廿四日まで全鮮一齊に第十回支那事變國債を賣出すことになつてゐるが、仁川郵便局及び市內各郵便所での賣出總額は一萬八千四百七十五圓である、なほ十五日から卅日まで賣出される第十一回支那事變貯蓄債券は市內郵便局所で一萬五百圓、殖銀支店で四千圓の見込みであるから、前記國債債券を合せ總額五萬圓に上る限定であるが、仁川郵便局及び市內郵便所では、これが消化に周到なる方策を講じ萬全を期することとし、府と商工會議所及び各種團體に協力を要請して各團體及び個人別に割當見込額を決定し貯蓄獎勵委員會を通じて購入を慫慂すると共に、係員を動員して大活動を爲すこととなつた、なほ仁川局では貯蓄債券宣傳用ポスターを局窓口、本町、京町各商店等に掲出、宣傳用チラシを各官廳、會社、銀行、學校、病院、商店等に配布し、周知宣傳に努める一方、極力預約購入の申込みに應じ適宜な賣捌きを圖る筈であるが、府內郵便局所賣出枚數一千五百七十三枚、總額三萬九千圓の內譯は

國庫債券 ▲千圓券九枚▲五百圓券八枚▲百圓券一〇五枚▲五十圓券七六枚▲二十圓券一〇五枚▲十圓券一二三枚▲割引二十圓券二八、一三三枚▲合計四五七枚▲總額二八、四七五圓

貯蓄債券 ▲十圓券一、〇五〇枚▲總額一〇、五〇〇圓

◇割引國債のお勸め…從來郵便局から賣出された國債は、全部利札付のもので、收入利子で生活してをられる人は別としてこれを貯蓄に向けたい人でとかく無駄遣ひに終り之を貯蓄することは困難でした、そこで毎年一定の利子收入あるよりは、これを一定の期間蓄積して元金と一緒に利殖を圖ることを望まれる人のために、今回の郵便局の賣出に第一回の割引國債が賣出されることゝなつたのであります、この割引國債には、二種類ありまして、額面金額は十圓と二十圓であります、十圓券は十四圓に割引き、二十圓券は十四圓に割引いて賣出すのですが、償還期間は十年で利札付國債のやうに永くはなく償還されるときには額面通り十圓又は二十圓を受取るのであります、その利廻の點合は年二圓挽の複利三分五厘五毛に當り、知らず識らずの間に利子を貯金して置いたと同一勘定となり又種々の特典も利札附國債と變りないのであつて、所得稅や資本利子稅もかゝらず、十四圓券、二十圓券に對しては、有價證券移轉稅もかゝりませんから、この有利な割引國債の御購入をお勸め致します

◇府民への希望……去る四月における國庫債券の賣出成績は二萬一千九百八十圓であつたのでありますが、當局の懸命の活動にかゝはらず漸くその半額たる一萬一千九百八十圓が消化し得たのみで、殘額一萬圓は遂に賣出によらず他局に轉送したのであります、今回は丁度、全國的に行はれる貯蓄强調週間に當りますので、前回の成績不振を挽回する意味に於て十萬府民の名譽にかけても、一日も早く賣り盡くしたいものと思ひます、なほ從來の成績に鑑み、半島人有產階級及び、時局關係從業者會社工場方面の積極的買受を希望致します

精動の第一線へ
光州に皇民指導者養成所

【光州】精動下第一線に立つ國民精神總動員、國家總力發揮へのパイロット、皇民指導者を養成するため全南道では皇民指導者養成所を新設、國民精神總動員の完璧を期するべく青年に對し、純實なる國家觀念を涵養し健全なる國民的信念を具有する皇國臣民としての資質を錬成して、道內各地に配置することとなつた、この養成所は近く光州師範學校に設置する計畫で、目下其の設計を練つてゐるが、養成期間中は地方公共團體として必要なる實務を修得せしめ、各方面に汎く社會的指導の中堅人物としてその指導に遺憾なく活動し得る人的資源を錬成せんとするものである

大和町の區劃整理
地主側の要求を容れ
負擔金條例の改正愈よ府會へ

【仁川】府內大和町區劃整理に關する經費五十四萬圓はすべて地主の負擔とし事業實施の三ケ年にこれを分擔せしめ、今年度は二十五萬圓を六月中に納入せしめる計畫であつたが、當局の地主側三十餘名の地主は負擔金の分納方を要請してゐたが府當局も地主側のこの要求を是なりと認め、毎年六月末限り徴收すべきものを六月、十一月の二回に分けて徴收することに改めるため負擔金條例の改正を府會に附議することゝなつた

仁川府會 十二日招集

【仁川】府では十二日午後一時から府會議室に府會を招集することとなつたが議案は左の如くである

十四年度歳入出豫算追加▲府吏員宿舍料支給條例中改正▲仁川府松峴町地先海面埋立地に接續する既成土地賣拂に關し契約締結▲仁川府大和町土地區劃整理負擔金條例中改正▲出納檢查委員選舉

仁川の經濟懇談會

【仁川】現時統制經濟下における經濟事情を研究し產業國策に協力するため仁川商工會議所、仁川府勸業係、京畿道の三者が相寄り今後毎週一回懇談を遂げることゝなつたが、十日午後一時から府會所にその第一回會合をした

正副會長への留任懇請を決議
仁川府務振興會役員會開催

【仁川】府務振興會は九日午後八時半から會議所に役員會を開き、吉田秀次郎、加藤平太郎兩氏の正副會長辭任の處置問題について協議の結果、全員一致を以て留任方を懇請することに一決、金丸、小谷、宇都の三氏が委員となり兩氏に交涉することとなつた

"風速廿二米"
西海岸に難波船

【新義州】西鮮地方は六日午前九時頃より風速廿二米の暴風となり海上の被害は時に甚だしく機帆船で凡つたが五日午前七時頃江西郡洞洲島を發した新島所有帆船金海丸は船員五〇四を護載し南浦に向け航行中に遭難した

鴨江の流筏
愈よ本格化

【安東】鴨綠江材の滿洲側流筏作業は水涸、勞力拂底などのため漸く進捗中であるが、現在安東着筏は七萬四千石が出廻つてゐるが同原木は主として上流宇見山のもので長白では治安の關係で漸く擬筏に着手したので鴨綠江材の流筏作業は今月末から七月末にかけて本格的流筏作業が行はれる模樣である

金密輸團お縄
とも致し方がない

【馬山】馬山警察署司法係では數日前から大活動の結果、府馬山吉町姑某外同類の三名を引致したが、彼等は巧に各地と連絡し大掛りの金密輸をしてゐたもので、村司法主任は前井郡主任を帶同、急遽安東、新義州方面に出張首謀者を逮捕して六日歸任、目下嚴重取調べを行つてゐる、彼等一味は各地と連絡し時價一匁十四圓五十錢の純金を十七圓五十錢程度で買收し國外に密輸してゐたもので共犯者數十名に達する模樣

端川に天然痘發生

【咸興】先月興南邑に天然痘が發生し大騷ぎを演じたが、最近又も咸南端川郡內に突然天然痘患者五名が發生し所轄端川署では目下これが防疫に大童である、去る六日同署では管下端川面に五名の天然痘患者があるのを發見し直ちに隔離治療をなさしめ、告示をもつて一般の注意を促したが患者のうち金春玉(三二)は六日午後遂に死亡した

遲過ぎた値上げ

【海州】府では府營住宅使用料の引上を議決して四月以降實施を見てゐるが去る五日附政務總監の各道知事宛移牒通牒によると地代、家賃は如何なる事由、名義を問はず昭和十三年十二月末日の額に釘付けとして其後引上げた向は前額に引下げをなさしむることとある爲、目下對策考究中である

栗虫繭颯爽と登場
羊毛の代用、慶北で三萬斤供出

【大邱】羊毛代用被服原料として華々しく非常時局下に登場した栗虫繭の生産を慶北では本年度に於て三萬斤採集する方針のもとに生産を確保することになつた、かくて從來は落葉松や樹林の害虫として驅除されてゐる栗虫は時局の波に乗つて一躍害虫から益虫へと素晴らしい飛躍をとげたわけである、なほその生産増殖のためには山村民の副業的に採集させるほか、學生の勤勞奉仕を動員させる計畫で、是が非でも年度內に三萬斤を採集する筈であるが、栗虫繭は一斤六十錢乃至七十錢位の相場であるから三萬斤として一萬八千圓から二萬一千圓に當るわけである、またこれを羊毛に比べると、現在における關北の綿羊年產毛一頭當り十斤とみて三萬斤では優に三千頭分の綿羊に當るわけである

銃後の貯金增

【仁川】殖銀、商銀、朝銀の三仁川支店における五月中の預金高は三千卅一萬二千二百九十六圓、拂戾しは二千九百九十二萬六千五百八十一圓で差引八十一萬五千七百十五圓が預金されたわけであり、月末現在の三銀行の預金高は一千百六十四萬一千八百四十二圓で前年同期に比べると百六十萬圓の增で貯蓄報國の叫ばれてゐる時喜ぶべき現象とされてゐる

羅南上水道竣工式

【羅南】邑の上水道の最後工事たる配水池はこのほど竣成、いよく七日午前十一時から羅北洞南側水源池で官民多數列席の下に盛大なる竣工式が擧行される

今回の煉瓦値上げ
利益のためと見るは曲解

【仁川】昨年七月京畿道警察部で煉瓦各組合が締成されて以來、仁川の各煉瓦工場の製品は統制されて來たが現在はこの統制前に比べ數倍向上し、煉瓦工場の製品は相當向上した、仁川窯業は年產高六百萬枚を三百三十萬枚に、朝鮮窯業は四百八十萬枚を二百十九萬枚に、高野煉瓦は百卅萬枚を六十萬枚といふやうに減産を生産能力の約半數に減ぜられてゐるといふ業者としては非常な痛手を蒙つてゐるので、然るに先般製品の値上を斷行の事實から、窯業資材の騰貴は業者のためにせんとするもので一般需要者には寧ろ不利であると批評する者があるが、これはこの事業の內容を全然認識しない認識不足といはんよりは寧ろ無謀によるものであるとされてゐる卽ち、煉瓦の品質に比べると現在の品質は値上りを見た今日、更に數等の優秀さを示せてゐるのである、更に事變以後の建築材料の値上り狀況を見ると、原材料三十八割、木材十七割といふ著しい騰貴ぶりであるのに對し、煉瓦は僅七割の騰貴を示してゐるに過ぎない、かゝる點から見るとき煉瓦の値上は決して不當ではなく、しかも統制されて組合が組織されたが故に業者が濫りに自己の利益のために値上げを斷行した如くに見ることは全然過つた見解であるとされてゐる

シネマと演藝

喜館【仁川】十日から三日間(晝夜三回、午前十一時から上映)▲松竹大船映畫、八木隆一郎原作(炎の人)より、武井昭平脚色、原研吉監督「若い人の立場」水戸光子、阿部功、吉川滿子主演▲日活京都映畫、三浦光子、磯野秋雄、大塚君代、小林十九二、忍節子共演▲RKO社日本版映畫 エドワード・セヂウイック監督「ブラウンの選手大勝利」ジョー・E・ブラウン主演、ヴイントン、ヘイワース助演▲松竹大船映畫 野田高梧脚色、深田修造監督「まごころ部隊」水戸光子、東山光子、三浦光子、三原純、磯潤敏、笠智衆、高峰三枝子、若水絹子、岡部正三郎、坂本武、上山草人共演▲京日、讀賣、大每東日聯合ニュース時報

愛館【仁川】十日から三日間(晝夜三回、午前十一時から上映)▲メトロ社日本版映畫 ジョージ・キューカー監督「素晴らしき休日」カザリン・ヘップバーン、ケリー・グラント主演▲日活京都映畫 佐々木康原作、荒木良平監督(右門捕物帖)「拾萬兩秘聞」嵐寬壽郎、澤田清、深水藤子、阿部五郎共演▲ドイツ映畫 獨人類學研究所ムッカーマン監督「大自然と創造」▲各社世界ニュース映畫時報

東寶映畫劇場【仁川】十、十一兩日間(晝夜三回、午前十一時から上映)▲東寶京都映畫 大佛次郎原作、近藤勝彥監督「エノケンの鞍馬天狗」山本嘉次郎、悅ちやん主演、島羽陽之助、如月寬多、永井柳太郎外總出演、エノケン一座▲RKO社映畫日本版ユウイング・スコット監督「ギヤング撃滅」ジョージ・オブライエン、セシリアパーカー、モード・エーベン主演▲東寶東京映畫 阿部知二原作、豐田四郎監督「冬の宿」勝見庸太郎、原節子、水町庸子主演、林文夫、北澤彪外オールスター出演

衛生

慢性胃腸病に 新しい藥が……できました
今までと違ふ治療法

胃腸病が一度コヂレて慢性になると、いろくの藥を服んだり手當をしても仲々治りにくく、かなり惱んでゐる人が多數にあります。ところが今度、この治り難い慢性胃腸病を今までと違つた作用で治療する藥が發見され、最近は各方面で認識を高め、さかんに賞用されて來ました。

胃腸が惡い
胃腸が惡いのは、胃や腸の內部に故障があるからです。故障をそのまゝにしておいて、やたらに消化劑とか榮養劑をのんでも、惡い胃腸が丈夫になる道理はありません。「何よりも先づ胃腸の故障を除くこと、故障が除れたら、あとはなるべく胃腸を働かせることが肝心で、これが胃腸を根から丈夫にする秘訣です。

(酒)タバコの呑みすぎ、暴飲暴食の祟り、或は甘味、刺戟性、脂肪性の食物が好きな人、大病を患つた人、不規則な生活の人などが一たん胃腸を惡くすると、容易に元通りにならないのは、かうした人達の胃とか腸の粘膜には知らずくく炎症ができ、その炎症が日々の食物にたえず刺戟されて仲々治りきらないからです。

(所)が多くの人は胃腸が惡いと兎角、目先の消化とか、胸やけとか、胃痛とか、便秘とか、下痢とか一時的に良くする藥を服み、肝心のこの炎症を治すことを忘つてゐますから、胃腸はいつまでも本格的に良くならないばかりか、胃カタル、胃擴張、胃下垂、胃酸過多、胃潰瘍、腸カタル、

(胃)酸醱酵などの種々の症狀が現はれ、遂にはこの炎症が惡化して潰瘍性となり、頑症の胃潰瘍、胃癌、腸潰瘍となつて生命を失ふのです。從つて慢性の胃腸病を早く治すには、何よりも第一にこの粘膜に生じてゐる炎症とか、潰瘍を治すことが根本問題であり第一に治療されねばならぬのです。こゝに研究されたのが「トモサン」です。

こんな症狀に
胸やけがする。嘔氣が込みあげる。空腹時に痛む。張る。食慾がない。食慾はあつても食べられない。或は下痢便、しぶり腹、便秘などがつゞくとか、一時に下痢と便秘があるかた。その外、酒、タバコ、甘い物、辛い物が好きで、たえず胃腸が惡く、どうしても良くならない人。

胃腸の働きが活潑となる！
一時的にあらず

◇…今評判の新しい胃腸藥として各方面でさかんに賞用されてゐる「トモサン」とは、今までの消化劑、健胃劑、酵母劑、或は下劑、制酸劑などとは全然、根本の構造が相違し、その獨特の藥理作用は……第一に、收斂作用と言ひ…胃または腸の粘膜に生じてゐる炎症、潰瘍を治癒して、種々の刺戟から保護する作用です。第二に、殺菌作用と言ひ…胃腸病に最も害のある胃腸內の有害醱酵物と腐敗産物を吸收して大便中に排出し、さらに腸內に醱酵を生ぜしめないやう作用をさへぎりながら、これが健康な粘膜に回復させる作用とからです。

◇…すなはちトモサンは、今までの胃腸藥が主効とした消化とか、整腸とかは第二の問題とし、何よりも先づ胃と腸の粘膜の炎症を治し、同時に胃腸內の有害な醱酵物、細菌等を排除し、胃腸自身の働きをさかんならしめ、胃腸自身の消化力で食物を消化し、榮養分を吸收させるのが新しい特長です。

◇…なほ胃腸の惡い人がトモサンを服むと「このクスリは私の體に合つてゐる」とよく聽きます。しかし之はトモサンの作用が體に合つたと言ふ譯ではなく、トモサンの作用が今までの胃腸藥と違ふからです。

◇…永年の慢性胃腸病で惱む方は一日も早くこの最新の胃腸藥トモサンによつて本格的に治療なさるやう、衷心からお勸めします。

最新の胃腸藥
トモサン
四〇錠入(十日分)七〇錢　二〇〇錠入(一ケ月分)三圓五〇錢　八〇〇錠入(徳用)拾圓
服用は十日分か一ケ月分、連續服用しても副作用なく習慣性とならず
各藥店及びデパートにあり　若し品切れの時は直接販賣元へ御注文を乞ふ。內地に限り代金引換にても御送付致す。
東京市日本橋區本町三ノ一　販賣元　友田合資會社　電話日本橋(24)二六二　振替東京一九二八
T.463

京日案內
尋ね人　大邱南町三〇　中村長作
理髮　技術優秀にして三十五歲迄の者優遇す　新京興安大路二七　ナニワ理髮
タイピスト採用　年齡十七歲以上
女事務員　一名至急入用
職員
看護婦
代診
醫師
產婆
下宿
讓店
看護
織物
特別案內
林間住宅地
女子事務員採用　日本樂器會社
タイピスト募集
幹事募集　日本家庭敎育會
店員採用　丸善京城支店
高等住宅地分讓　室六郎
鑛山醫招聘　ラサ工業會社　大榮鑛業所

りん病ばい毒は

完全に治せ

有田ドラッグ商會主 有田音松

淋病患者は如何なる藥劑を最良とするか

それは厚生大臣を會長とし、醫藥學界の最高權威者十六名を委員とし、嚴重審議の上、その設位を定め、日本藥局方に收載し、且厚生省衛生試驗所にて嚴重封鎖せる藥劑が、我醫學界の指針となつてゐるのである。故に我が有田ドラッグの淋病藥は政府指定、醫藥學界の最高權威者選定の日本藥局方收載、厚生省衛生試驗所封緘の治淋劑六種を主藥として配劑せる許可濟の治淋劑である

淋病患者は種々の廣告に迷はず有田ドラッグ藥劑所を訪はれよ 服藥して何等の副作用なきが本劑の特徴である

藥の有効無効 は小便を見ればわかる

淋病患者は種々の廣告に迷つてはならぬ。一番注意すべきは小便である。素人で淋病を知るには、小便をコップに採つて見ると糸屑やゴミの様なものが浮いたり沈んだりしてゐる。それが淋糸なのである。どんな藥を服んだり注射をしても、コップで小便を採つて見て淋糸が直に減じない様では駄目である。故に小便を見て淋糸の取れる藥を服用せねばならぬ。藥が有効なれば淋糸も減じ、痛みも膿も止り全快の目的を達するのである

淋病藥 七日分 八圓 別製 十六日分 二十五圓 三十日分 二十七圓

梅毒專門藥

有田音松責任製劑

有田ドラッグの梅毒藥は政府制定日本藥局方驅黴劑二種と局方梅毒劑数種を主藥とし副作用の絶無を期したる許可濟の驅黴劑にして初期のカンソ、ヨコネの治療は勿論第二期全身梅毒、潜伏梅毒、遺傳梅毒、梅毒性イマチス等も本劑の内服によつて排毒作用を行ひ、梅毒から來る不愉快な症状や局部症に全身症状が漸次薄らいで治癒の目的を達し得るのである。恐るべき梅毒を予除に驅除せざる勿れ有田ドラッグの驅黴劑により治癒の目的を達せられよ

梅毒藥 四日分 八圓 十四日分 二十五圓

肺病 ろくまく炎 肺尖カタル 藥

高價藥と安藥は百倍、二百倍もの差がある

全快者發表の藥 高價藥配劑

一錠に藥と云つても安物と高價物との價段は甚しく別れ、百倍も二百倍もの相違がある

斯くの如く藥の價段に非常な差額がある所以は、藥効の顯著と副作用の有無に依るのである

全に一錠を舉ぐれば

●解熱劑（錠劑）でも一キロ瓦二圓の安物から高い上等品になると、二百三十圓もするのである（百倍近）

●鎭咳、祛痰劑（咳を止め、痰を去る藥）でも一キロ瓦七圓の安物から上等品は七百五十圓もするのである（百倍近）

●健胃劑（胃腸を整へ食を進める藥）でも、五圓の安物もあれば上等品は二百六十圓もするのである（五十倍近）

●「ホルモン」劑も、二圓五十錢から、高いのになると同じ一キロ瓦で千六百圓もするのがある（六百倍近）

故に、藥効顯著で、しかも副作用のないものが高價藥で、從つて藥價も高く、治療上効顯著な藥である

我が有田ドラッグの藥劑は既に公表せる如く、藥効顯著の配劑と自然療法の綜合的配劑で多數の全快者を出してゐる譯である

有田肺病藥（八日分）十圓 十六日分 十九圓
肋膜炎藥（八日分）十五圓 十六日分 二十八圓
●有田血液藥五圓●

有田ドラッグ專賣所々在地

京城 一郵便局前
龍山 練兵町
平壌 本町局前
釜山 幸町一
群山 驛前通
全州 高砂町
光州 本町三
木浦 榮町二
大邱 弓町
馬山 京町三
麗水 港
浦項 本町
兼二浦 本町
鎭南浦 漢頭里
海州 南本町
新義州 桜町
元山 本町三
咸興 軍營通一
羅南 生駒町

明色粉白粉

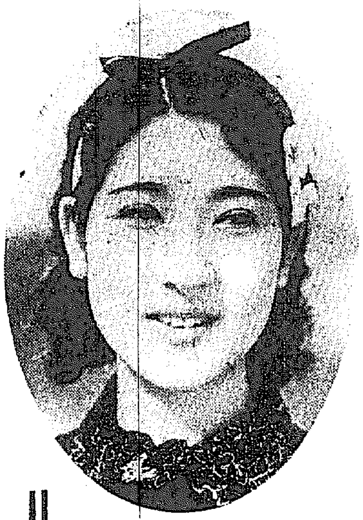

複合粒子でズバ抜けて美しく附く粉白粉！

最高級の粉白粉が普通品のお値段！

科學の進歩で粉化粧の仕方が一變した！

クリームを其まゝつけるのは時代後れ！

歐米婦人は粉化粧に必ずアストリンゼンを使ふ！

▲三重作用の新高級粉白粉！

(1) 複合粒子でズバ抜けて美しく附く！

明色粉白粉は充分に細い白粉の粒子に更に幾多の物理的化學的の新工夫を加へて複合粒子といふ一種特別の微妙な精巧な状態に化成してありますから普通の粉白粉とは比較にならぬ程美しく附きます。

(2) 時間がたつ程一層美くしさを増す！

明色粉白粉をつけますと獨特の科學的成分が忽ち皮膚に作用して皮膚が白粉の最もつき易い状態になり、複合粒子の作用と合してマルでキヂからの様な自然な美しさに附き而も時間がたつ程一層美しさを増します。

(3) 美容粒子の作用！

明色粉白粉には獨特の美容粒子が最も科學的に精巧に配合されてありますから、この粉白粉でお化粧するとキヂまでが目に見えて美しくなるのです。

新標準の七色

肌色系統	
肌 色	(肌色一號)
サンビーム	(肌色二號)
ラシツエル	(肌色三號)

オークル系統	
クリーム	(オークル一號)
オークル	(オークル二號)

白 色	(ホワイト)
アンバー	(琥珀色)

定價 各色 四十二錢

▲ホンの二三滴でお化粧の美しさもモチもマルで違ふ

從來の粉化粧はなぜ美しく出來ぬか？

皮膚はお化粧の土台ですからお化粧前に丁寧に洗顔なさる事はぜひ必要ですが、洗面後や入浴後等には皮膚組織が弛み、皮脂腺や汗腺が開いて皮膚が内側からモノを押し出す様な状態になつてゐます。この儘の皮膚にスグお化粧するから白粉が美しく附かず、粉化粧もスグ崩れるのです。

科學の力で粉化粧が必ず美しく出來る！

かういふ時は先づ第一に明色アストリンゼンといふ科學的新強力化粧水をつけますとその強力な科學的作用で弛んだ皮膚組織を忽ちひきしめ、皮膚が内側からモノを吸ひこむ様な状態に整ひます。ですからこの上に下地のクリームをひいて粉白粉をつけますと白粉がイヤでも美しく附きますし、お化粧も崩れません。尚ほ下地のクリームにもアストリンゼンを一二滴まぜてつけると一層良い結果が得られます。歐米婦人は粉化粧に必ずアストリンゼンを使ひます。

定價 一瓶 五十三錢

明色アストリンゼン

4―43

夏に備へよ

口中の殺菌や
口臭を除り
かほりたかく
薫香を愉しまし
清涼さ！

夏の一粒の仁丹は清涼と共に胃腸を整へ、氣分を常に明朗にします。

特に夏期に於ける疲勞。倦怠を防ぎ、神經系の興奮性を迅速に昂めます。

夏の戰線へ・・・送る

慰問袋や手紙の中には仁丹を是非一つは入れて下さい。

紺碧の海洋に白銀色の世界大陸が浮き出てゐる

防共容器！

今！ 五十錢の仁丹には

防共容器や体育容器を添附進呈中

防共容器一倍半圖

昭和の常識

愛兒が始めて笑つた日、這つた日はじめての言葉を記しておけば、後日立派な愛兒の記録となる

親心の陣中便りは 北京學童の書方

愛兒の學び舍の南山校と 書道展飾る十一幅

興亞童心の書道交驩

事變下日本精神の作興と、東洋思想の振興を目指す第一回朝鮮書道展覽會は本社及び朝鮮總督府後援の下に全鮮をあげて青葉滴る七月初旬愈よ本府美術館に華やかな幕を切つて落すが、こゝに圖らずも戰地の憲兵隊長の肝煎りで黎明に輝く北京小學校の支那の子供達と興亞基地半島の兒童との間に結ばれる"童心書道交驩"が書道展を舞台に繰り展げられることになつた

鎌田憲兵隊長は北支第一線の○○部隊長、丸山と呼る戰地○○にゐても愛息[illegible]道明ちやん(二)のことが[illegible]母校南山小學校へ[illegible]中佐が留守中子供さん達の世話になつてゐる京城南山小學校へ何か陣中便りをと思ひついたのが中佐が日頃から書方を[illegible]戰陣生活として習つてゐた書道であつた、それには今や新生の途に邁進する北京の小學生が心から書いた書方を贈つて、書道を通して日支親善を童心に結ばうと北京特別市立小學校に相談をもちかけたところ、同校では欣然と賛同、直ちに競書を催した十一幅の揮作は[illegible]このほど南山小學校へ届けられた、思はざる贈物に心をうたれた南山校では之こそ童心書道交驩だとばかり[illegible]書方を贈り[illegible]を通として贈り物の交流を續けることとなつたが、贈る前に、間もなく開かれる朝鮮書道展を通して興亞童心書道交驩を披露、日支小國民親和の實を擧げることになつた【寫眞=鎌田中佐と南山校生徒達のおけいこ振りと北京小學生の書】

掃蕩赤魔是我們的義務 北京市立東單 五年級李慧英 新開路小學

建設東亞新秩序是我們的責任 北京市立東單 五年級周徽 新開路小學

思はざる光榮 南山校長語る

南山小學校を訪へば、赤羽校長は語る

「書道は東洋精神の根源であり、まして日本精神の母胎ともいふべきであります、そこへ、私の兩校によつて日支兩國書道交驩が結ばれるとは全く思はざる光榮です、今全校の生徒は立派な書方を贈るんだと大はりきりで勉強してゐます」

學生勤勞團 先遣部隊清津へ

大陸に第一歩を踏む

【清津電話】十日上野驛發で壯途についた部下大學、專門學校選拔の興亞青年勤勞奉仕團の先遣部隊一行二百六十五名は十日午前八時新潟から滿洲丸で清津へ入港大陸に第一歩を踏んだ、一行は同九時清津神社に參拜、それより三菱清津製鐵所などを見學後、同夜は碇泊中の滿洲丸に一泊、翌十一日午前十時同船で雄基に向ひ、雄基で一泊、十二日の兩日一班に分れハルビンに向ひ同地で七日間實地訓練を受けたのち各移民地に配屬されることになつてゐる

銀紙獻金

京城[illegible]さんは、九日午前九時ごろ[illegible]を訪れ「これはお客さん達が捨てて行つた煙草の銀紙から拾ひ集めたのですから國防獻金に當てて下さい」と銀紙七百三十瓦を差出した

戰死醫官に祭粢を賜ふ

畏し皇太后陛下

【東京電話】皇太后陛下には相に[illegible]將兵に御心を寄せ給ふこと洵に畏き極みであるが、今回の事變に應召、[illegible]の醫官永井[illegible]同[illegible]兩氏が應召名譽の戰死を遂げたるを聞召され、十日御菓子料として金一封御下賜の御沙汰あり厚生省[illegible]秘書課長は同日午前十一時大宮御所に伺候してこれを拜受恐懼して退下した、醫官が事變に應召名譽の戰死をとげたのに對し祭粢を御下賜あらせられたのは今回が御初めてのことである

北鮮沿岸の護りに 新鋭警備船を建造

警務局最初の直屬船

總督府警務局では例年の如く漁期を迎へて續發される北鮮出漁船に對するソ聯側の不法拿捕事件を初め防共防諜陣の強化に近く實施される國境取締法の徹底を期するため北鮮沿岸の警備を擴充すべく具體案を進めてゐたが、右警備陣營のホープとして今回警務局最初の直屬警備船を建造するに內定、追加豫算五十餘萬圓を計上、中央關係方面と折衝のため[illegible]保安課事務官は十日午後六時あかつきで東上した、右警備船は約百トン全鋼製の最優秀船で建造の上は北鮮警備陣の新鋭として偉觀を添へるものと期待されてゐる

保險金詐欺

上告棄却さる

藥玉を使つて保險金を詐取した事件の新判例―

保險契約者が被保險者をして申込書に記名調印せしめざるに拘らず、あたかも右被保險者が記名調印したが如く裝ひ保險契約を締結、被保險者死亡のとき保險金を受取る場合には詐欺罪を構成するものとす

といふのである、忠南[illegible]郡[illegible]里三八七[illegible]の婦人を被保險者として當人には無斷で契約を結び、婦人の死亡したるに乘じて保險金を詐取してゐたのに味を占め、[illegible]七百四十二圓の保險金を詐取したものであるが、[illegible]詐欺罪として一審、二審とも[illegible]ケ月を言渡されてゐたが、十日京城高等法院にて村田檢事立會、長谷部裁判長より上告棄却の言渡しがあつた

私財寄附者

林氏を表彰

【東京電話】滿洲、上海の事變關係私財寄附者表彰は十日賞勳局から發表されたが、うち朝鮮關係の分は京城府[illegible]林[illegible]晃[illegible]敬[illegible]紺綬褒章飾版下賜

遞信優勝の日に 石井部隊長戰死

黃河岸の大殲滅戰に

【寫眞=石井君】

野球シーズンいまや闌なる折京城實業野球聯盟に於ける雄者の一つであり遞信野球部[illegible]井利一步兵中尉が[illegible]における大殲滅戰で[illegible]と散つた[illegible]報が十日午後[illegible]へ入つた、しかもこの日奇しくも石井中尉が精魂を傾けて育んだ遞信野球部が京電を[illegible]、京實野球聯盟戰で本シーズンの輝く[illegible]優勝と確定した日であつた

石井中尉は昭和十二年夏、遞信局監督課に勤務中を○○部隊に應召、昨夏[illegible]山西戰線に出征し、戰史上特記すべき[illegible]作戰で軍神中中尉、[illegible]部隊長と共に死闘奮戰し敵の重要なる地點を占領、累次にわたる敵の逆襲を撃退よく[illegible]し[illegible]戰果を有利に導き○○軍司令官から感狀の感謝狀を受け、中中尉亡きあとにその再編、敵は石井部隊長として勇名を馳せ匪賊を恐怖せしめてゐたものである

略歷

中尉は新潟縣の出身法政大學に入學後法政野球部にあり俄然頭角を出し[illegible]そのころの新人[illegible]、[illegible]育ての昭和六年[illegible]大學リーグ戰で法政は[illegible]の覇權を獲得した、この[illegible]と共に東都球界に[illegible]して朝鮮野球界[illegible]遞信局に入り、[illegible]の功績、[illegible]敦厚な態度により京城實業野球界の基礎を築き上げ、また現在の[illegible]遞信野球部を生んだことはファンのよく知るところである

熱意に心服

同輩の各部隊長語る

十日夕[illegible]京城[illegible]の留守宅を訪れると戰死の報に戰友、舊友相集り在りし日の中尉の數々の想ひ出を語り合つてゐた、和木、坂本、小林、[illegible]井(元遞信野球部)各部隊長等は交々語る

「良民良匪」の典型のやうな人でした、石井君の行くところ必ず[illegible]があり、その大きな心と內に秘する熱意に動かされ誰人も信服し、[illegible]され運務に眠しては[illegible]にして細心、よく部下を愛し研究心また深く○○選問かの因縁でせう

『本望でせう』

皆き未亡人談

(二)と長男[illegible]君(三)[illegible]さんは語る

今朝○○から[illegible]は元氣[illegible]こと子供[illegible]○○隊の人達[illegible]ことでしみ[illegible]久方振りの[illegible]十曜日で[illegible]の人々に[illegible]これが最後の[illegible]本望のこと[illegible]

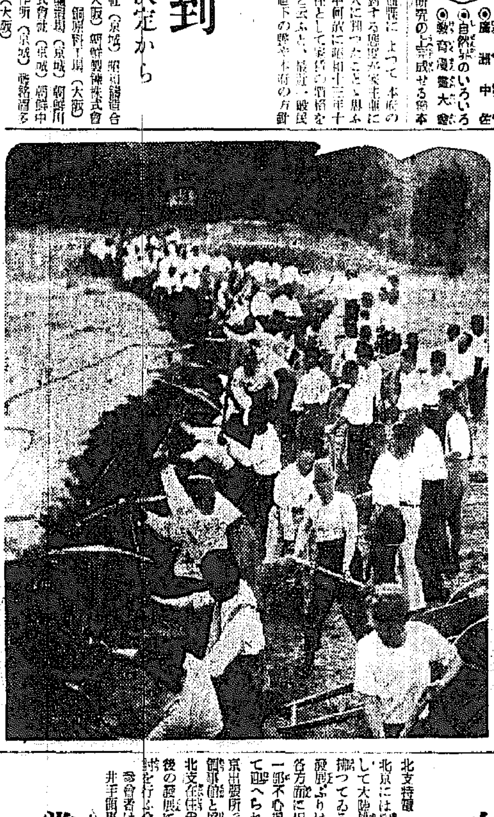

永登浦へ工場 申込み殺到

標準地價の決定から

京城府では數回にわたつて永登浦方面の地價査定委員會を招集して標準地價決定を急いでゐるが、今のところ工場地域內の地價は坪八圓から二十圓までに落ちつく見込みが立つたので、京城府土地課の申込み者所に對し中小工場設置の申込み者が續々と現れ去る四日までには[illegible]か四件であつたものが九日現在では十二件も申込みが殺到した、而して一工場の所要敷地は約三千坪程度で京城府が計畫してゐる永登浦工場地帶も近く出現される見込みである、なほ現在の申込者は左の通り

拓張內は本社所在地、[illegible]材取扱合資會社日[illegible]社(京城)▲三國セルロイド株式會社(大阪)▲日本[illegible]製作所(釜山)▲朝鮮ゴム工業株式會社(京城)▲京城鐵工業組合工場(京城)▲日本精工株式會社(大阪)▲朝鮮製鋼株式會社(京城)▲東洋[illegible](大阪)▲[illegible]鐵工所(京城)▲朝鮮[illegible]中央電氣製作所(京城)▲[illegible]商店(大阪)

釘附け家賃實行に 家主側と懇談

先づ京城で小手調べ

戰時態勢と物價高に便乘する不健全な家主の暴利に對し[illegible]各都市を[illegible]府では先年[illegible]家賃と[illegible]を前提とする大野政務總監の通牒を各道に發し昨年十一月現在で家賃の釘付を斷行、住宅難を出來るだけ緩和する方針に決定したが、政務總監の通牒に基づき、住宅難の最もはげしい京畿道ではじめ各道では近く各府邑、商工會議所、家主との懇談會を開催、本府の主旨を徹底し、その[illegible]

それ[illegible]に各道[illegible]ことになつた

この懇談會は京城府を[illegible]のトップを切つて近く開催するが、この結果府内各署では、政務總監通牒に[illegible]從業の家賃値下[illegible]を[illegible]

借家人を無視し物價高を口實に不當な家賃を徴收してゐる不良家主に對しては積極的に取締るが、一方銀行、會社等の各公共團體で社員住宅の建築を必要とする者に對しては府、商工局が一肌拔くことになつた

右について本府では語る

政務總監通牒に[illegible]住宅難に對する態度が家主側に一般借家人に判つたことと思ふが、その中何故に昭和十三年十一月を現在として家賃の釘附を決めたかと云ふと、最近一般民衆の家賃値下の要求[illegible]本府の方針を知つてこの四、五ヶ月前から急激に家賃をせり上げてゐる現狀を考慮に入れたものである、しかし

昨年 十二月以前でも不當な家賃をとつてゐた家主に對しては、昨年十二月以前に遡つて引き下げる様に通知してあるから借家住宅難に緩和するでせう、何分いつても不正な家

新發賣の講談社の繪本

◎廣瀨中佐 ◎自然界のいろいろ ◎教育漫畫大會 何れも苦心研究の上完成せる繪本

小學校長部隊も

神宮神域に汗の奉仕

京畿道では十日の京畿道體勞奉仕日が丁度十時の半ドンにあたるので「ようし、今日は一つ勤勞奉仕に出掛けよう」と甘蔗知事以下全職員五百餘名は或はシャツ、又は勞働着、鐵道着のいでたちで甚發勇ましく午後一時からと二時半に京城神宮神域に乘込みの二隊に分れて神宮神域に勇ましく突撃、エイコラサ!の掛聲も勇ましく奉仕作業に汗を流した

一方九日から京中[illegible]京城公私立小學校長四百餘名は同じく午後四時神宮廣場に集合[illegible]と同時に[illegible]知事さんに負けるもんかいと物凄い張り切り方で[illegible]宮奉贊殿前廣場工事場に乘込み約二時間に亘つて勤勞奉仕の汗作業に奉仕した【寫眞=汗の奉仕の小學校長部隊】

まに對しては斷乎取締る方針である、なほ新しく家を建てる人に對しては當局、府當局で個別調査の上、種々便宜をはかることになつた、なほ現在官舍を貸つて何等住宅難を知らない官公吏の中で、この際とばかり府當局に高い家賃の家を下げや住宅組合を經營し儲けてゐる者があらうとの噂が聞いてゐるがそれが事實とすれば官公吏はこの際綱紀を締め慎むべきである

8ミリニュース

京城基督教青年會主催新交響樂團の半島訪問演奏會第一日は十日午後七時卅分から府民館に開催されたが、滿員の盛況でベートーヴェン、シューベルト、ビゼー、ヨハン・シュトラウス四樂聖の壯麗華やかなプロは滿場のファンの心を桃源境へ追ひやつて同九時半終了した【寫眞=そのステージ】

十四日は農民デー

來る十四日の農民デー當日京畿道では富川郡素砂面代明面の水田の畦畔において甘蔗知事、神谷內務、李產業、高[illegible]警察部長、各課長並に有力者等のお歷々が參加

ソ聯の半島移住民

消息に達した情報によれば、ソ聯極東地方における半島人の強制移住に關してはその後消息なく中央アジアより以後の動靜については疑問とされてゐたが、最近判明した處によると、概ね漁業に從事してゐた者は裏海沿岸のアストラハンを中心として強制居住させられて漁業に從事しており、農業に從事してゐた者はタシケントを中心とした地方で水田開發事業に酷使されてゐると傳へられる

中區第四分團訓練

京城防護團中區第四分團では十一[illegible]四分團より[illegible]名、合計六十九名の團員が[illegible]防空訓練を行ふが訓練科目は左の通り

召集演習▲防火演習▲燈火管制演習▲防毒演習▲救護演習▲避難演習▲命令傳達▲飛行機射擊

遞信現業員講習會

遞信局では現下時局の重大性に鑑み各現業從業員をして事變下の指導精神の強調徹底と全從業員をして時局認識の徹底を圖り以て遞信報國に邁進すべく來る二十六日より三十日まで五日間遞信事業會館及仁川月尾島臨海學校に管下現業從業員中成績優秀なるもの直屬關係より四十六名、保險[illegible]より二十三名、合計六十九名を招集し第五回現業從業員講習會を開催

岡本少將南鮮講演

時局認識の徹底化を說いて全鮮の巡講行脚に連日壓壇を續けてゐる軍の杭州灣上陸の猛將第廿師團參謀部長岡本少將は先月廿日より平北咸鏡南北を振出しに新義州、江界、滿浦鎭の[illegible]日間の講演を終へ九日歸任したが更に十四日午後十一時三十分京城發で慶尙南北の七ケ所に講演行脚に出かけ廿二日歸任の豫定である

賞與と昇給に

鐵道局員のゑびす顔

鐵道局三萬五千人の從業員が待つてゐた賞與のボーナスはいよいよ十五日一齊に支給ときまつた、平均八割から十割だが從業員の賞與で配分される總額は百五十萬圓に達してゐる、鐵道局では時局下從業員一齊となつて七萬數千餘に增加すべく賞與金による[illegible]が進められ、十日辭令が發せられた、なほ十一日には雇人一萬六千七百十五人、日給雇員二百六十九人に對する定期昇給、及び雇人四百四十九人の雇員昇格が行はれ、月給以上の昇給は月末發表されることになつてをり、從業員一同ニコニコの惠比須顏である

武漢特別市政要人一行離城

武漢特別市政府要人視察團一行は八日入城した[illegible]視察日程を終へて十日午後三時廿分京城驛北行列車にて歸途についた

北支の半島同胞も 自肅自戒の生活

北京で萬全の對策

北支特電【九日發】現地第一線の北京には約六萬に上る邦人が駐在して大陸建設の基礎工作に努力を拂つてゐるが、中でも半島同胞の發展ぶりは瞠目すべきものがあり各方面に田畠開墾を敢てしてゐるが一部不心得者のため東亞の眼を以て迎へられる折柄、朝鮮總督府北京出張所では八日午後三時から總督府北京出張所長、白鳥[illegible]北京[illegible]領事館と協力し第二小學校講堂で半島同胞の自肅自戒と今後の發展に對する根本[illegible]會議を開催

まづ日常生活の自肅改善から不心得者の處置[illegible]を協議しておもな實行方法を決定、半島同胞として遺憾なきを期することになつた、北支在住半島同胞の自肅自戒と今後の發展に對する根本[illegible]の職業への轉業も決定、約百名の候補者から第一次轉業者を決定、直ちに實行に移すことになり北支明朗化に一段の異彩を放つことになつた

參會者は門脇大使館二等書記官、井手[illegible]、大野本府[illegible]

陸軍病院の治療器に獻金

昨年十月以來出征軍人遺族への慰問に[illegible]勵んでゐた總督府高等官以上の夫人等の積立金は五月末までに一千六百圓に達したので[illegible]陸軍病院へ患者用の治療器を贈ることになり[illegible]を通じて手續をとることになつた

操車監督慘死

列車に捲込まる

【咸興電話】咸鏡線本線八代驛構内[illegible]操車監督[illegible](三)は九日午後一時ごろ構內で[illegible]車を牽引中、最後部車の連結器がはづれ逸走し危險とみてとつさに[illegible]しあはせの四尺大の丸太材を車輪に食はせて停車させようとしたはずみに丸太のため捲込まれて[illegible]と右腕を轢斷慘死した

義兄を毆殺

兄弟二人掛りで

【釜山電話】慶南[illegible]郡[illegible]上里金[illegible]さ一日實兄金[illegible]斗(三)と[illegible]り小作問題で義兄同里申錫吉(三)方へ乘り込み大口論の末兄弟掛りで申を毆る蹴るの暴行、申は附近の病院で手當したが四日午後遂に死亡した、[illegible]

話題 特急

☆……【釜山電話】岡山縣後月郡西江原町生れ住所不定無職木山[illegible](三)は昨年九月[illegible]の者だと詐稱して七萬の[illegible]を[illegible]した

☆……十二月一日釜山に逃げ込むと今度は京城日報社員と詐稱して[illegible]しのぎ方で十一圓を詐取したほか同様手段で[illegible]

☆……[illegible]くしたてゝ[illegible]を賣り込み、[illegible]と賣り込み、[illegible]廿三圓八十三錢を詐取

☆……遂に化の皮をはがれて東萊署に御用、釜山地方法院で取調べの上、十日公判に回附された

團成社城明渡し

新館名は懸賞募集

かねてその成行を一般ファンから注目されてゐた團成社館主朴承弼氏と明治座館主石橋良介氏との間に讓渡交涉中のところ十日夕解決を見た、本月廿一日をもつて明渡しを完了廿二日から內外の新裝に着手し座席シート、映寫機、新型RCA再生機、サウンドスクリーン等新設備を購入、設備施設と改め理想的の殿堂として近くデビューすることとなつた、なほ新館名は一般ファンから懸賞つきで募集すると以つて名實共に完備したエクランの

馬山の志願兵

【馬山】陸軍特別志願兵に合格した府內京町森崎風月堂店員姜[illegible]仲外三名は十二日午後六時廿三分發で再入所の途につく

けふの天氣

晴れ 一時曇り

南京虫驅除藥 ヤビシ殺虫劑 使用簡易 全鮮各藥店ニアリ 發賣元 矢菱化學研究所

地球鉛筆

校長 貴族院議員 正四位勳二等男爵 沖貞男
本科 中學卒程度・修業一年 高卒程度・二年 無試驗入學許可・學則規程要三錢
中野高等無線電信學校
東京市中野區江古田・電話中野七〇五三・五九七三・寄宿舍完備

精神講話 靈の實驗 無料公開
日時 六月十一日午後七時三十分
講師 伊賀寛靈師
(プログラム)
一、無痛悟惑 一、靈力は硝子板を通す
一、人身自由 一、硝子板を更に二三人の人體を通す
一、病氣治療 一、(ラく)と身の毛の逆立つ實驗もある
會場 長谷川町 京城公會堂

陸軍病院の治療器に獻金

ブライト ブリリアント 印畫紙 引伸には クロームX ★ パンX オリエンタルフィルム

優秀ナル胃腸救急藥トシテ賞讃ヲ博ス 十安川コロダイン 全國藥店ニアリ 東京安川晃榮堂

桃屋の桃とびわの詰

優良種兎分讓 營業種目 高級種兎分讓 生產兎、兎毛、毛皮買入 愛知縣中島郡 兵藤種兎場 電話二一六五番 振替名古屋四三二八五番 カタログ進呈

よく氣のつく奧様の置手紙 「何々、お出かけの時には、カルピスをダクト一杯元氣で今日もお勤め下さいませ」……なーる程、さすがは天晴れ俺の女房だ

京城婦人病院 院長 工藤武城 松本泰治 京城府北米倉町九四 電話本局二八四四・三八九三

法人登記公告 新興商業組合(變更)昭和拾四年參月參拾壹日ノ現在ニ依リ出資口數及拂込ミタル出資ノ總額ヲ左ノ通リ變更ス 出資口數[illegible]拂込ミタル出資ノ總額金[illegible]四百[illegible]圓也 右昭和拾四年四月貳拾四日登記 咸興地方法院新興出張所

法人登記公告 咸興土地建物株式會社(變更)[illegible] 右昭和拾四年四月[illegible]日登記 咸興地方法院

小兒の下痢止 消化不良に ベービー散 お子樣の下痢は徐々に止め決して急に止めてはいけません それは誤つた素人療法です 製造發賣元 京城 株式會社 新井藥房

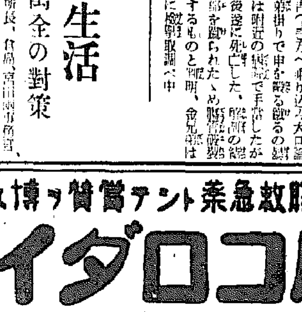

賣却 各種機械類中古品在庫豐富
電氣モーター類 芝浦二〇馬力 一台 芝浦七、五馬力 一台 芝浦 五馬力 七台 日立 一五馬力 五台 一〇馬力
變壓機類 二〇KVA 一個 一五KVA 一個 一〇KVA 二個 五KVA 一個
發動機類 久保田一〇馬力 四台 二宮 八馬力 一台 久保田六馬力 二台 二宮 五馬力 一台 山岡式五、五馬力 三台
ガソリン機關 シボレー フォード 四台
ヒューガル喞筒 六吋 五吋 四吋 三吋 八台 四台 七台 一台
碎岩機 インガーソル七五型 二台 DBR 八台 A/CR 三型 NHK 三型 六五 一〇台 四台
コンクリートミキサー 五台 一台
ウインチ 中央式八切 內地新式 五八 頓頓 卷卷 四台 一台
潛水機 七組
テルゼル式電話機 三台
トラクター フォードソン三〇式 其他 一台 二台
ハケット
コンベヤー 一基
コンクリートタハー
測量機 其ノ他多種類 多數 一三
京城朝鮮神宮表參道 岩谷煖房衛生株式會社 電話本局五九八九

空に殘れる（22）

尾崎士郎（作） 高木清（畫）

前途（一）

新居といつたところで壁はふかぶかに剝げてゐるし、いびつに傾きかゝつた鴨居には古い蜘蛛の巣がへばりついてゐる。壁といふ壁に雨漏りのあとが地圖のやうに斑點がうかびあがつて、見るからにうす氣味が惡い。

その新居に、信作と伊保子が人眼を避けて移り住んでからやがて一ト月が過ぎようとしてゐるのだ。[illegible]信作は、漸くに[illegible]と加はつてきた。——[illegible]まつわる感情といふやつは何時どんなキッカケでどんな方向に曲つてゆくかわかつたものではない。一寸先が闇だと思つてゐるうちにこんどはその闇の中からたちまち光明のひらけてくることもある。闇の中へ突き落されたら突き落されたでその闇をすればいゝし、光明が見えてきたら何の躊躇もなく光の射す方へ歩き出せばいゝ。[illegible]どんな状態に到してもびくともしない心の構へだけが大切なのだ、と信作はひそかに落へるやうになつてゐた。

もとより、闇が永遠の闇でないと同じやうに光明もまた何れの日にか闇によつて消されることもあるであらう。今は、唯、伊保子の愛情を手段にがつちりとうけとめてゐることだけが嬉しいのだ。

あの晩、もし伊保子が家をとびだして來てくれなかつたら、いふ心境に落ちつくことはできなかつたにちがひない。——それがかりそめの夢であらうと無からうと、自分にとつて大切なことは最後まで生きぬくために闘はうと決心したことだけである。

自分の行爲が正しいかどうかといふやうなことは問題ではなかつていゝのだ。信作は叛亂の父親の喰ひ物にされようとしてゐる伊保子を救つたのではない。あの晩は父親のつくつた言葉の陷穽にひつかゝつて、『僕も男だ』——[illegible]を括りといつたら二度と會ふことはありますまい』とキッパリ言つてのけたが、しかし、男であればこそそんな言葉を平然として踏みにじることもできるのだ。それは自分はこの女を愛してゐる。女のためにならどんな犠牲だつて捧ふことができる。伊保子の殻父にしたつて、何れは二人の居どころを嗅ぎつけるときが來るであらう。そのときには、——いや、そのときこそ正面から伊保子の親となつてやればいゝのだ。あの暴者は今頃きつと歯竹をにぎりしめながら二人の逃げていつた方角をさがしあぐんでゐるであらう。

ざまアみやがれといふほどの氣ものではないにしても忽ち暗闇のすくやうな思ひのしないこともない。

一人を蹴しぬくことさへ出來なくて、どうして立派に生きとほすことが出來よう？

運命がきまると、二人の生活を支へるためにすぐにも勤めようと思つた『人間敎』の編輯部へ勤めることも大した苦勞ではなくなつてきた。好きな仕事でなくつても[illegible]

ＤＫ ラヂオ

十一日（日） 第一放送

朝の部

午前五・三〇（京）小鳥の啼聲（比叡山より中繼）（雨天順延）
六・〇〇（東）ラヂオ體操
六・三〇（名）青年修養會 名古屋市靑年團國威宣揚祈願祭實況—名古屋市熱田神宮境内より中繼—
七・〇〇（東）時報（城）宮城遙拜、今日の天氣見込（威嚴を除く）
七・〇一（東）修養講話 讀書と修養 文學博士 桑木嚴翼
七・二〇（東）朝の音樂（レコード）
九・二〇（城）氣象通報
九・三〇（東）歌謠曲初夏（獨唱）平山美代子（伴奏）東京放送管絃樂團（編曲並指揮）久岡幸一郎 配役（美代子）佐久間節子（義夫）奈良原叡
一〇・〇〇（東）週間を顧みて（錄音）
一〇・四〇（京）日曜禮拜—京都市天主公敎會禮拜堂より中繼—（牧師）古屋義之（司會）カトリック・バーン
一一・五〇（大）海外市況

晝の部

正午（東）時報
午後〇・〇五（大）ハーモニカ獨奏と合奏（一）ハーモニカ合奏 歌劇「胡姬」前奏曲（ヴェルディ作曲）（二）ハーモニカ獨奏（イ）歌劇「カヴァレリア・ルスティカーナ」間奏曲（マスカーニ作曲）（ロ）軍歌ポロネーズ（ショパン作曲）（三）ハーモニカ合奏東洋風組曲「印度の一夜」（コワブ作曲）（イ）ナレスの寺院（ロ）花少女の踊り（ハ）巡禮門徒の行進（合奏）神戸リードバンド（指揮）宮原要次郎
〇・三〇 ニュース
一・〇〇（城）京城實業野球聯盟リーグ戰實況（第二製鍊）（解說）京城野球場より中繼—但し決勝戰ある場合とす

傷病將士慰問の午後 —東京第一陸軍病院臨時大藏分院より中繼—

一・〇〇（東）落語〃酒癖〃 三遊亭金馬
一・二五（東）俗曲（イ）米山甚句（ロ）お富（ハ）大津繪（ニ）深川ぶし（ホ）立山くずし（ヘ）さのさ節（唄）小花（三味線）吾吉（同）小友（琴）田中佐知子
一・四二（東）講談〃矢田五郎左衛門流成〃 一龍齋貞山
二・一〇（城）傷痍軍人招待新交響樂團演奏會中繼—京城府民館より—（一）開會の挨拶（二）國歌合唱 全會衆（三）奏樂 新交響樂團（指揮）齊藤秀雄（一）組曲「カルメン」抜萃 ビゼー作曲（二）圓舞曲「美しき碧きドナウ」ヨハン・シュトラウス作曲
四・〇〇 ニュース、氣象通報（釜山・淸津）

夜の部

六・〇〇（大）對話（テキスト三二ページ）新支那旅行（六）〃保定より太原へ〃 齋藤山コドモ會
六・二五（大）講演 我國造船技術の進步 工學博士 和辻春樹
七・〇〇 ニュース、天氣見込
七・三〇（臺北より）講演 [illegible]の强さと憐れに就て 醫學博士 富士貞吉
七・五〇（東）日曜時局ニュース
浪曲〃祖國の娘たち〃（アキ子）弥立のぼる（春江）若原春江其他（伴奏）東京放送管絃樂團（作曲）伊藤昇（編曲並指揮）久岡幸一郎
八・一〇（東）十分間演藝 朗らか日記（其一）〃鮎の季節〃（お爺さん）德川夢聲（昭ちゃん）林文夫（トキ子ちゃん）明日待子
八・二〇（宮、館、烙）俚謠（宮城縣）金丸よね（はやし）市川忠朗、勝井えい、藥丸重春（鹽竈）（一）齒取唄と腰唄（二）朝唄と腰唄（三）遠部比和町（同）籾摺房太郎（同）[illegible]
八・四五（東）浪曲 〃たびたびなんせんな〃（京城入中）
八・四五 新日本音樂（釜山）（一）御代の祝（箏）關野雅子 西村小野大
八・四五 歌謠曲（平壤）
八・四五 物語（成興）〃初陣〃 芝野裕
八・四五寶塚（咸興）〃橘大隊長〃
九・一〇（東）浪花節〃姿の秋〃 相模太郎
九・四〇（東）時報・ニュース・氣象通報、明日の番組、明日の番組

第二放送

午後〇・〇五 京城市場
六・二〇 ハーモニカ合奏 アルバハーモニカバンド
七・〇五 修養講話 吳 晩 善
八・〇〇 ラヂオドラマ 友 會
八・三〇 ヴァイオリン獨奏 崔 鶴 玉
九・〇〇 倭道歌謠
一〇・一〇 レコード音樂

あすのきゝもの

十二日（月）

午前一〇・二〇（城）家庭に於ける小兒の病疾患に就て 醫學博士 德永勳
午後〇・〇五（城）謠曲 故郷の山（西海藩留）中村 細觀
二・〇〇（城）小學生の時間 一、夢 五、唄歌（二）海（三）ブボラ 京城東大門小學校男子
六・〇〇（城）おはなし（成興入中）〃やさしい心〃 藤原正隆
六・〇〇 唱歌（平壤）釜山放送管絃團 公立釜山小學校六年女兒
六・〇〇 琵琶吟詠（釜山）松本坂 金 藥 雲
六・二五（城）講演（全國中繼）內地文化の交流 [illegible]
八・〇〇（大）箏、尺八と管絃樂（箏）久本玄智外
八・二五（大）物語〃搖籃の唄〃 村瀬幸子外
九・〇五（大）ラヂオドラマ〃霧笛〃 池部英太郎他

法人登記公告

[illegible]

本社選 半島大棋戰

橋本宇太郎（六）
吉田平治郎（三）

【8】

●一三三ヒモ
○一三三三ニ
●一三四二一
○一三五カ二
○三七ノ十五 フグ
●六〇カ十八 劫トル

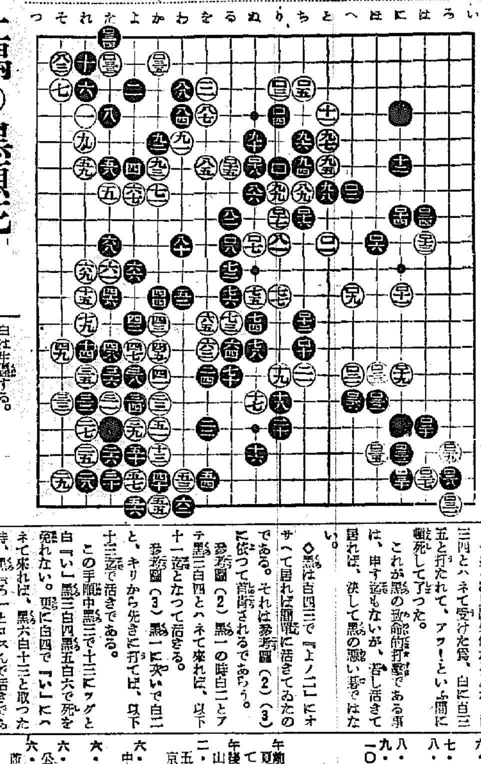

左上隅の黑頓死

講評 七段 瀬越憲作

强引に遣つて行くと

◇黑白三二のツギは是非なき手であるがこれを以下强引に隅の白を撲殺すべく『い ノ 十八』にサガると參考圖（一）に就て見る如く却つて下邊の地を荒される結果となる。

參考圖（一）即ち黑一とサガれば、白二とオサへ黑三とワタリを止めた時一白『い』を撲殺する——そこで白四とキル。以下黑十一迄必然、次に白十二で四以下の白は生還する。

黑若し十三とハネ込んで斷落ら割取せんとしても、白十四、十六と打つて上下連絡する。

就中白十六とアテ込む手が好手で、黑『ろ』とキル事が出來ない。

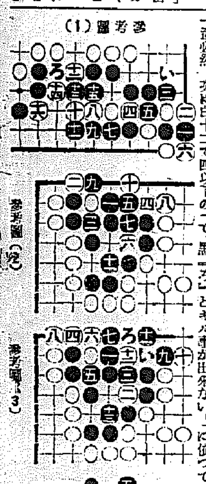

參考圖（１）
參考圖（２）
參考圖（３）

黑致命傷を負ふ

◇白が『い ノ 十八』に打つて右下隅を活きる手段を後回しにして左上隅に轉じ白三三とツケたのは只黑の應手を打診するといふ程度を出ない手である。

◇然るに黑は如何なる錯か、白三四とハネて受けた爲、白に白三五と打たれて、アッ！といふ間に頓死して了つた。

これが黑の致命的打撃である事は、申す迄もないが、若し活きて居れば、決して黑の惡い碁ではない。

◇黑は白四三で『ヨノ二』にオサへて居れば頓戰に活きてゐたのである。それは參考圖（2）（3）に依つて說明されるであらう。

參考圖（2）黑一の時白二とアテ黑三白四とハネて來れば、以下十一迄となつて活きる。

參考圖（3）黑一に次いで白二と、キリから先きに打てば、以下十三迄で活きである。

この手順中黑三で十三にツグと白『い』黑三白四黑五白六で死を免れない。更に白四で『い』にハネて來れば、黑六白十三と取つた時、黑『ろ』とコスんで活きである。

◇[illegible]初心者諸君の爲に、白百三五に依つてこの黑が何故死んで居るかを解かう。それは參考圖（4）に依つて一目瞭然であらう。

當代一流 爭霸戰譜

【第五局】
平手 ☖四段 市川一郎
先 ☗四段 志澤春吉
（圖は前回☗三五歩迄の局面）

☖同銀打 15
☗三四歩 30
☖五四歩 46
☗六四銀 10
☖六八角成
☗同金
☖四六歩 54
☗五八金 23
☖三四歩成 3

☖市川氏（持駒）歩銀

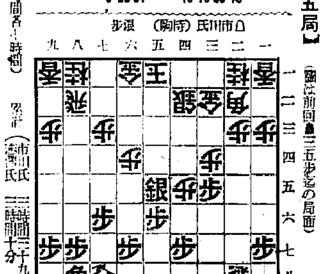

☗志澤氏（持駒）銀歩歩

觀戰記

角換へに依る決戰 重厚な後手四三銀

六段 飯塚勘一郎

（消費時間 市川氏 三時間二十九分 志澤氏 三時間十分）（持時間各七時間）

頗るい先手前回の三五歩突きに、後手方これを取る手段なく、さりとて構はず置いて敵に三四歩と取り込まれては、何更打撃が大きい。市川氏が然をどう應じるか？は、直ちにその實力の如何を云々される處、後手に取つて「大きな難所」と見受けられる。と市川四段は次ぎの着手で十五分の熟考後、重厚なる四三銀打の防禦を探定した。敵の三四歩取り込みに備へると共に、一面次ぎの五四歩打で『先手銀の移動』を目論みてゐる。成程！『渋い處』を やるものだね——と志澤四段は斯う呟き返げに此の手には『ウーム』と唸つた儘

此の後に市川氏は俄然反打五四歩を放つて、先手銀の移動を圖り、押され勝ちな味方の陣營を、角換へに依る決戰で盛り立てんとした。即ち先手八四同金の後、後手四六歩の突出しがそれ。先手同歩なら四七角の擬打がある故、志澤氏は五八金の防衞配置だつた。

[illegible]十分の長考が加つてゐる。假りに此處先手二五銀なら後手五四歩、六六銀（二四歩は同歩、同銀、五五歩、二三銀成、同金、同飛成、三三銀と上られて先手飛は成るが銀損で不利）六五歩、七七銀、五五歩と突かれて、その時先手二四歩は同歩、同銀、五六歩、二三銀成、五五角と出られ先手面白くない。故に志澤氏は此の場合二五銀打の如き嚴い攻めを遠慮する。前右の手順に於て後手五四歩の時、先手六四銀なら八四角成、同金、六二飛、八六角、四四角、七八玉（三四銀では同銀同歩、六八歩打の筋あり）三五角と出られ、先手の二五銀が矢張り効果薄の結果となる。

然し、先手六ケの三四歩から後手五四歩に對する六四銀出は、優位に進つた決戰頓ではなかつたか。例へ後手に三五歩と取られても、その時先手方には二四歩、同歩、同飛から六四飛の轉廻があるから敵の五四歩打が必然とすれば、先手方三四歩取り込みを急がず、その用意に七七角と上り、後手五四歩ならば、その際六四銀、七七角成、同桂の形とした方が駒の分離がない丈けに指し易いやうに思はれる。

外用常備藥 一二三

特徴！ 揮發し易い水劑と異り、チカに病菌を殺し、痒みを止め、持續的に効いて、治つた跡をキタナクしません。

主効 田虫、いんきん、水虫、しつ、ひぜん、白くも、はたけ、吹出物、汗も爛れ、切傷、毒虫の害

（定價）二十錢 三十錢 五十錢 一圓 二圓 —全國藥店にあり—

東京・神田明神下 本舖 師岡天然堂 振替東京一三七二番 電話下谷一二一三番

感冒解熱 特効藥 實効散

絶對に胃腸を害せず、副作用のない優秀な感冒藥です！

二十錢 三十錢 五十錢 一圓 三圓 五圓 藥店にあり

中島の忠勇 征露丸

胃腸病 肺病 肋膜 に

暑熱を征く皇軍に

感謝の慰問を致しませう

▽慰問袋には奮つて御利用願ひます

征露丸は日露戰役を記念するために創製發賣された胃腸、肺、肋膜などの妙藥で藥効卓絶、爾來三十有數年の久しきに亙り皇軍御用藥としてその愛用を恣にしてゐます。今や聖戰酣なるとき戰地に御活躍の皇軍慰問の方法は種々ありますが征露丸の贈物は最も兵隊さんに歡ばれてをります。家庭での御必需に併せて戰地への慰問袋には御忘れなく同封されるやう推奨致します

主治効能 胃腸カタル・肺結核・肺尖肋膜炎・扁桃・消化不良・健胃・胃弱・胃痛・嘔吐・下痢・腹痛・水傷・食傷

陸海軍御用藥

全國著名藥店・百貨店藥品部にあり 代用物あり・中島征露丸と御指定下さい

大阪市天王寺區下寺町四丁目 本舖 中島佐一藥房 電話戎四三五 振替大阪二七四三七番

不動産競賣公告

左記不動産ヲ昭和十四年六月廿二日午前十時當院ニ於テ競賣ニ附ス 落札保證金ハ申出額ノ十分ノ一トス 競落期日ハ昭和十四年六月廿七日トス 左記競賣以外ニ部外ノ不動産競賣スモノ十四件アリ 同日販賣ス

京城地方法院

[illegible]

朝鮮郵船仁川定期出帆

乘客貨物取扱

●名古屋、京濱行 興西丸 六月十六日
●阪神行 定州丸 博多經由 六月 日
●九州行 外ニ何レモ臨時船ガアリマス 門司、博多、長崎、三角、鹿兒島
●金剛山丸 六月 日
●鎭南浦、新義州行
●天津行 平安丸 六月廿五日
●第三昭和丸 入港七日出港八日
●青島直行船 釜山丸 毎月一日、十一日、廿一日 平安丸 毎月六日、十六日、廿六日 直行四等十二圓、特等二十四圓
●大連直行、龍口經由 金山丸 入港六月十一日 出港廿一日
●上海行直行 四等十八圓、特等[illegible]
●長安丸 入港六月 日 出港 日
●濟州行 大阪丸 釜山、大連、仁川、木浦
●歐州、北米、印度、豪州、北南洋 外國各航路

沿岸航路出帆豫定

海州線 隔日出帆
仙峯線 毎日出帆
唐津線 毎日出帆
天首線 月六日

朝鮮郵船仁川代理店
朝鮮運送株式會社
仁川回漕部